Impresso nas machinas rotativas de MARINONI.

Correio da Manhã

Director — EDMUNDO BITTENCOURT

Impresso em papel da casa P. PRIOUX & C. — PARIS

ANNO XII — N. 5.110 | RIO DE JANEIRO — SEGUNDA-FEIRA, 27 DE JANEIRO DE 1913 | Redacção — Rua do Ouvidor, 162

AS INUNDAÇÕES

São velhos nossos clamores por medidas que resguardem a população desta cidade, em muitos dos seus bairros, das desastrosas consequencias das inundações, infalliveis sempre que caem fortes e prolongadas chuvas. As causas das inundações são conhecidas, entretanto, as medidas para preveni-las não se tomam. Os governos federal e municipal têm mais em que cuidar do que no conforto e bem estar da população. Pague esta os impostos, pague sem bufar e vá esperando até ás kalendas gregas, pelas obras necessarias a evitar-lhe os aborrecimentos e contratempos resultantes das enchentes.

Ainda ante-hontem, á noite, ruas e ruas, das de mais transito, ficaram debaixo d'agua. Pararam os vehiculos, interrompendo-se a circulação, durante horas e horas. Penetrando a agua nos motores dos carros, ficam estes inutilizados, por muitos dias, com prejuizo dos seus proprietarios. A tudo isso os que governam são indifferentes. Fiam-se do tempo, na esperança de não se repetirem com frequencia aguaceiros tão fortes e tão duradouros. E as inundações se vão repetindo, esperando sempre o governo que seja cada uma dellas a ultima. A imprensa volve a clamar, a bradar pelas providencias que a calamidade requer, mas perdendo seu tempo. Ainda assim, continuaremos a gritar, para que do nosso silencio não se conclua que nos resignamos a ser mal governados, e para poupar-nos remorsos futuros de termos sido indifferentes aos soffrimentos da população.

Não deram ainda as inundações tudo quanto podem dar de calamitoso. Não é de temer que numa dessas noites, terrivelmente chuvosas, as aguas, crescendo, e com ellas as enxurradas que se precipitam dos montes, venha a soffrer a illuminação publica e particular, a tal ponto, que a cidade fique ás escuras por algum tempo?

Attenda o governo a que, além dos extraordinarios incommodos por que passa a população, não raro verdadeiras angustias, as inundações acarretam prejuizos de ordem material, a cuja indemnização não escapará o Thesouro, si ficar demonstrado que as inundações se devem, principalmente, á incuria delle governo, ao seu desprezo pelo interesse geral, ou ficar provado, como é bem possivel, que a culpa dos prejuizos soffridos ainda é da administração publica, porque são causas das enchentes e da obstrucção do transito obras mal feitas, devido á incapacidade de seus funccionarios. Desempenhe-se, pois, o governo do seu dever, nesse ponto, porque elle é bem pago pelo povo, a cujo bem estar e conforto lhe cumpre prover.

Gil VIDAL.

Traços da Semana

Meu amigo.

Eis aqui a tua carta apressada, em que me pedes noticias seguras da politica e dos homens que a fazem e dirigem. Na pacifica cidade onde estás, curando, com agua mineral e passeios, a tua dyspepsia e o teu aborrecimento da vida, dizes-me tu que só se fala de presidentes; e que, nestas condições, sendo tu homem de sociedade, precisas formar opinião a respeito da coisa. Assim, sou eu quem te deve dar uma opinião, para que tu a exhibas ahi nos casinos, entre uma partida de xadrez e um *flirt*. Essa opinião, queres que a empacote eu urgentemente e a envie pelo Correio.

Para te ser sincero, devo começar estranhando que queiras possuir opinião sobre tal assumpto. Mais conveniente seria que a não possuisses, nem desejasses, nem pedisses. Isso fica para o Ruy, que é homem de bons folegos e foi o primeiro que se atreveu a manifestar seu pensamento acerca de tão penosa questão.

Bom sei que não póde viver um rapaz de boa familia sem dizer o que julga dos outros. Calculo perfeitamente os teus embaraços, obrigado, como estás, a attender á primeira interpellação da primeira dama gentil que, entre sorrisos, quizer saber se tu és pelo Nilo, pelo Pinheiro, pelo Salles, pelo Dantas, pelo Seabra ou pelo Diabo! Entregas-me a tarefa da resposta, porque entendes que eu vivo atolado na politica e respiro a politica com a mesma volupia de um porco quando mette o focinho na lama.

Confesso-te: tenho tanta difficuldade em responder-te como tu á dama que te solicita uma opinião sobre os candidatos em fóco. Se te julgas obrigado a declarar essa opinião, farias bem em abandonar a cidade onde estás e partir para a Europa. Lá, discutirias com prazer a guerra dos Balkans, a eleição do sr. Poincaré, a victoria dos jovens turcos ou outra qualquer coisa amena que te não roubasse o bom humor nem a calma do espirito. E' verdade que, em Paris, no boulevard, poderias surprehender algum desses amaveis brasileiros do Pará, que por lá se perdem frequentemente, e então serias obrigado a segredar-lhe o que pensas do Enéas Martins, do Lauro Sodré e do Lemos. No caso dessa fatalidade, só um remedio efficaz eu descobriria: seguires para o Cairo, para Jerusalém, para o Tonkin, pois é inadmissivel que nesses logares se saiba da existencia de um Brasil e, portanto, de uma politica brasileira.

Não te sorri a viagem? Sempre és, meu amigo, um grande ingenuo; porque isso têm feito os politicos de primeira agua a quem os jornaes applicam sempre aquelle epitheto — paredro — que o Coelho Netto deu aos portuguezes que fizeram a Republica em Portugal. Agora mesmo se annuncia a partida de um desses homens, que é irmão do presidente, *leader*, tabellião e não sei que mais. Elle embarca, dizem, precisamente para não ter uma opinião sobre candidatos e candidaturas. Vê tu? Se gente dessa ordem faz assim, por que, meu amigo, não procedes da mesma fórma, e queres bestamente que eu te mande uma opinião?

Ah! bem me lembro: és, acima de tudo, deputado; tens que allegar uma attitude, para que isso impressione os teus eleitores e os teus chefes, e te garanta a volta á Camara. Então, como estás enfermo e occupado em jogar o *bridge*, descarregas sobre mim o encargo de arranjar a tua opinião politica! Preguiçoso, que és!

Em todo o caso, attendendo á nossa boa amizade, farei por cumprir o teu desejo. Vejamos que opinião te enviarei. A mala do Correio está a fechar e tu tens urgencia.

Pelo que falam e publicam, sei que ha muitos candidatos. Perdi um dia inteiro a catalogal-os; são, ao todo, 37. (Se quizeres, aproveita este palpite para o coelho). Ha, porém, esperança de que o numero augmente. Nos Estados, têm apparecido pessoas que, para se candidatarem, só esperam a opportunidade.

Entre os trinta e sete, pretendi escolher um que se impozesse á minha admiração pelas suas qualidades pessoaes, pelo seu passado e pelas suas sympathias nos centros politicos. Foi difficil. Todos tinham mais ou menos as qualidades, o passado e as sympathias. Recorri ao processo de fazer a coisa mediante sorteio. Deitei papelinhos dentro do meu chapéo velho; mexi-os, remexi-os e tirei um: saiu o Nilo. Fiquei aborrecido, porque via [illegible] tinham dito: que esse Nilo é de muita sorte.

Voltei então ao meu primeiro proposito. Era preciso escolher o homem com cuidado. Afinal, eu devia mandar-te uma opinião sizuda e que te podesse ser conveniente na politica. Enfileirei os candidatos, como se fossem soldadinhos de chumbo. Não sympathisei com o Ruy, francamente: tinha a cabeça demasiado crescida, cheia de codigos, quando nós só [illegible] civil, que, graças a Deus, está feito. Parei o olhar sobre o Nilo. Que bicho sympathico! E' de vêras tentador. Examinei-o. Se não me engano, elle sorriu. Affirmou-me baixinho que não era candidato, que não queria e que eu não dissesse nada... O Rodrigues Alves pareceu-me dormir. Está velho o conselheiro. O Ruy indicou-o. Se tu tens uma [illegible] candidatos: o Seabra, o Dantas, o Salles... O [illegible] é sereno, de [illegible] pretos. Está [illegible] já foi a Minas com vezes e comerá depois de amanhã num banquete, offerecido pelas "classes conservadoras". Aquillo é politica, com certeza. Aconselho-te que fiques de olho nelle, no Salles. Não é dos ruins. Mas Minas tem o Sabino, o Wenceslau, o Bueno... Muita gente para um Estado só, não te parece? O Estado é grande e póde fazer isso. Vê Santa Catharina: tão pequenina, apresenta só o Lauro Müller, com o seu talento, a sua calça de joelheiras e o seu guarda-chuva, symbolo da previdencia contra os temporaes. O esperto desse Müller é um homem que sempre se precavê... E São Paulo? São Paulo, desprendido, quer metter um alagoano, o Albuquerque Lins. Mas ha tambem o Campos Salles; ha ainda o Pinheiro; ha o Borges de Medeiros... Se eu continuar a conta, elles passarão dos 37.

Repara, pois, que ha candidatos a perder de vista. Não seria correcto que eu pegasse um desses nomes, ao accaso, e t'o enviasse. Resolvi gastar alguns dias interrogando pessoalmente os homens. Só assim se explica a demora da minha resposta e uma conta de automovel, que junto te envio, para que, na volta da tua estação d'aguas, me indemnises da despesa. Comecei pelo Salles: elle me disse que não quer. Aquillo é historia, acredita... O Nilo sorriu... Sempre sympathico, o marreco! O Pinheiro declarou que não será, para não perder a força dos cabellos, como perdeu Samsão. (Conheceste Samsão?) O Ruy já abdicou. O Seabra, o Dantas... Mas todos me declararam que não queriam nada!

São assim os politicos. Não querem, não querem; mas estão doidos que alguem queira por elles. A todos os candidatos declarei que a minha pergunta era só para informar um amigo; que não era para metter nos jornaes. Nada! Elles dizem que não tratam disso e que não se deve mesmo tratar.

Desanimei.

Queres um conselho bom, de amigo, o unico que te posso dar nessa conjunctura? Se queres, o conselho é este: parte quanto antes para a Europa.

Mas, antes de partir, manda-me pagar a conta do automovel.

Costa REGO.

Topicos & Noticias

O Tempo

O dia de hontem foi relativamente de temperatura agradavel. O céo esteve sempre pesado de nuvens, ameaçando por vezes chuva. A' tarde choveu fracamente.

A temperatura maxima foi de 25°7, e a minima de 21°1.

HONTEM

INTERIOR — O presidente da Republica desceu de Petropolis para assistir ao vôo do aviador Mac Culloch.

* O marechal Hermes recebeu do dr. Borges de Medeiros um telegramma em que lhe communicava haver assumido o governo do Estado do Rio Grande do Sul.

* Devido a um accidente no motor do seu hydroplano, não vôou conforme pretendia o aviador norte-americano Mac Culloch.

EXTERIOR — Telegrapham de Tripoli, informando que as bandeiras que foram da Italia para ser entregues aos regimentos da Lybia, já chegaram áquella cidade.

* Um grupo de banqueiros presidido pelo Banco de Italia, adquiriu 400 milhões de obrigações emittidas pelo thesouro, amortizaveis em 5 annos.

* Foi eleito deputado italiano pelo collegio eleitoral Corleto-Perticara o candidato sr. Guiliane.

* O *Diario de Noticias*, de Lisboa publica uma local dizendo que o conselheiro Teixeira de Souza visitou diversos politicos em Villa Real.

* O dr. Affonso Costa, presidente do conselho de ministros de Portugal, fez uma conferencia na Imprensa Nacional, dissertando sobre o thema — *Socialismo e catholicismo*.

HOJE

O Correio expede malas pelos seguintes vapores: *Cap. Vilano*, Europa via Lisboa; *Araguary*, Mossoró e Macáo; *Inesdisck Prince*, Rio da Prata; *Panamá*, Bahia Dakar, Teneriffe e Las Palmas; *Philadelphia*, Victoria, Caravellas, Ilhéos, Bahia e Aracajú.

Está de serviço na repartição central da policia o 1° delegado auxiliar.

Rezam-se as seguintes por alma de:
Maria Rosa Netto, ás 9 horas na matriz de Sant'Anna.
Maria H. Cesar de Andrade B. Pereira, ás 9 horas na egreja de São Francisco de Paula.
Hilario Corrêa de Castro, ás 8 1/2, na egreja V. O. T. de N. S. do Monte do Carmo.
Capitão Manoel Lopes de Azevedo, ás 9 1/2, na egreja do Espirito Santo.
Rita Vianna dos Santos ás 8 1/2, na egreja do Bomfim em S. Christovão.
Daniel da Silveira Brum, ás 8 1/2, na egreja da Cruz.
D. Francisca Carolina Duque Estrada de Barros, ás 9 1/2, na egreja O. T. N. S. Monte do Carmo.
Augusto Franklin Drummond, ás 9 horas na egreja de S. Francisco de Paula.

Secção Livre

Publicamos:
Papania dr. Niobey.
Attesto que tenho.
Mimi reclame.
Caixa Geral das Familias.
Almirante dr. Henrique.
Matricaria.

Reuniões

Effectuam-se hoje as seguintes:
Irmandade de Nossa Senhora da Candelaria, ás 7 horas da noite.
Associação da classe dos Ourives Fabricantes do Rio, ás 7 horas da noite.

A' tarde e á noite

Lyrico — "Uma causa celebre".
Apollo — "Você me conhece?"
S. José — "Forrobodó".
Rio Branco — "Nas Zonas".
Theatro Recreio — "P'ra burro".
Theatro S. Pedro — "Fandanguassu".
Cinema Theatro Chantecler — Magnificas fitas.
Palace Theatre — Espectaculo variado.
Pavilhão Internacional — Variado espectaculo.
Royal Cin — "João José".
Cinematographo Parisiense — "Films" imponentes.
Cinema Avenida — Maravilhoso programma.
Cinema Pathé — Programma de bellas fitas.
Cinema Odeon — Fitas sensacionaes.
Cinema Ouvidor — Importante programma.
Cinema Ideal — Fitas de assumptos bellissimos.
Cinema Paris — Esplendido programma.
Cinema Theatro Maison Moderne — Bellas fitas.
Cinema Theatro Carlos Gomes — Soberbo programma.

Ha dois ou tres dias foi publicado que o sr. Pinheiro Machado, interrogado pelo representante d'*O Imparcial*, sobre si era ou não candidato á futura presidencia, respondera:

— "*Não sou candidato. Si acceitasse a presidencia da Republica, ficaria como Samsão depois que lhe cortaram os cabellos.*" A par dessa resposta do senador gaúcho, o referido jornalista registrou mais a seguinte, acerca da politica mineira e do sr. Francisco Salles:

— "*O movimento de Minas a favor de um candidato seu é um caso de indisciplina partidaria.*" Como era fatal, o sr. ministro da Fazenda não esteve por essa conclusão do general dos pampas e repontou-lhe, em palestra com um reporter do jornal acima citado, affirmando que "as sympathias populares por um ou outro nome, não constituem movimento politico, que se possa considerar indisciplina partidaria. São um phenomeno inevitavel, como aliás está acontecendo ao proprio general Pinheiro Machado, no Rio Grande, onde, segundo os telegrammas, vae sendo acclamado futuro presidente da Republica". Vê-se que o sr. Salles replica de rijo ás palavras do chefe dos chefes, o que indica o seu agastamento.

Entretanto, tudo o que *O Imparcial* divulga como tendo saido da boca do sr. Pinheiro é perfeitamente apocrypho, segundo um telegramma transmittido hontem ao *Jornal do Commercio* pelo seu correspondente em Porto Alegre. No despacho em questão assegura-se "que o senador Pinheiro Machado não concedeu entrevista a jornalista nenhum, sendo, portanto, destituidas de fundamento as informações nesse sentido para ahi transmittidas".

Eis ahi: o humorismo dos jornaes perdem aquelle delicioso "Samsão depois que lhe cortaram os cabellos" para os seus commentarios pittorescos, e o sr. ministro da Fazenda teve um gesto extemporaneo de revolta que lhe ha de custar bem caro, si é que s. ex., apezar dos seus desmentidos, pensa de facto em ser presidente da Republica. E tudo isso por que? Simplesmente porque um jornalista emprestou ao chefe gaúcho phrases que elle jámais teve a intenção de pronunciar. O telegramma do *Jornal* é evidentemente officioso. Deve para todos os effeitos ser levado em consideração pelos politicos do P. R. C.

Os jornalistas podem crer ou não na veracidade do que elle contém, por isso que os desmentidos do sr. Pinheiro hoje em dia estão muito por baixo. Mas o sr. Salles tem o dever de acreditar nelle. Nesse caso, a situação de s. ex. torna-se um tanto esquerda. O fél da sua réplica á proposição do sr. vice-presidente do Senado não póde deixar de produzir os seus naturaes resultados. De sorte que o sr. ministro da Fazenda ha de estar, a esta hora, amargando a precipitação com que se externou. A menos que s. ex. tambem não tenha dito coisa alguma ao reporter d'*O Imparcial*, do mesmo modo que o sr. Pinheiro Machado. E ahi está uma coisa a ser posta em pratos limpos...

Por conveniencia de paginação o apreciado "Registro Literario", do nosso companheiro Osorio Duque Estrada, deixa de sair hoje, na primeira pagina, conforme é costume.

Discursando em Porto Alegre, disse o sr. Fonseca Hermes que o marechal Hermes executará fielmente o preceito constitucional que veda as accumulações remuneradas, tendo já feito sentir aos seus ministros a necessidade de demittir todos os accumuladores. De quanto têm falado naquella capital, durante a posse do sr. Borges de Medeiros, os srs. Pinheiro e Fonseca Hermes, não ha duvida alguma que essa promessa do marechal acerca das accumulações remuneradas deve occupar o primeiro logar.

Infelizmente ella está destinada a cair no olvido desde que os dois conspicuos viajantes deixem as plagas riograndenses. Comprehende-se: no Rio Grande do Sul, onde as desaccumulações parece que são um facto, é preciso que fique estabelecida como verdadeira a disposição desaccumuladora do sr. presidente da Republica. Esse é um ponto dos muitos que precisam ser incluidos na pretensa unidade de vistas com que o Centro e o Rio Grande do Sul dirigem os negocios attinentes á administração publica. Todos sabemos que ha disparidade absoluta nesse particular. Mas não importa. Porque o essencial é que, em lances de oratoria de segunda ordem, se indentifiquem aquelle governo e o da União.

A impressão das affirmações do sr. Pinheiro ou do sr. Fonseca Hermes subsistirá, embora os factos não correspondam a nada do que por lá estão dizendo os dois eminentes paredros. Essa "execução fiel" das desaccumulações, por parte do sr. marechal Hermes, demonstra-o á evidencia. O sr. presidente da Republica influiu para que a lei a respeito fosse votada pelo Parlamento. Depois vetou-a, a pretexto de umas tantas coisas que o sr. Rivadavia Corrêa alinhavou contra as suas proprias convicções.

Sem embargo disso, o chefe do Estado prometteu desaccumular, e até agora não desaccumulou ninguem. Nem desaccumulará, é bem certo. Não prevalece a attitude de s. ex. abrindo mão dos seus vencimentos de marechal do Exercito, porque é um facto que mesmo no governo se encontram cidadãos no caso de s. ex. que não tiveram gesto egual ao seu. Nem o sr. marechal os obrigou a tel-os. Si assim se dá no proprio circulo governamental, que força moral resta ao governo para proceder contra os seus funccionarios accumuladores? Ninguem se illuda: as palavras do sr. Fonseca Hermes morreram em Porto Alegre e os primeiros effeitos dellas decorrentes...

O presidente da Republica recebeu hontem, do dr. Borges de Medeiros, um telegramma em que lhe communica haver assumido o cargo de presidente do Estado do Rio Grande do Sul.

S. ex. respondeu agradecendo.

O sr. Luiz Vianna desnorteou de todo. A circumstancia de se achar s. ex. quasi isolado do situacionismo bahiano vae apagando no seu velho espirito de politiqueiro refinado as qualidades mais necessarias a um homem de partido. Entre ellas, não ha duvida alguma, a discreção occupa um dos logares mais destacados. Pois até indiscreto já se vae tornando o ex-governador da Bahia. Si não, vejamos. Esse caso das candidaturas presidenciaes, de ha muito trabalhado nos bastidores da politica, tem sido fechado a sete chaves pelos pro-homens do P. R. C. E' certo que de vez em quando a curiosidade dos jornalistas consegue desvendar até certo ponto os segredos desta pseudo-organização partidaria. Mas, faça-se justiça, não procedem das suas figuras de prôa os pequenos conciliabulos divulgados pela imprensa.

Uma vez, o sr. Fonseca Hermes foi pilhado, por um dos nossos redactores, a conversar sobre essas tão faladas candidaturas: todavia, s. ex. não é precisamente o que se póde comprehender como um pró-homem da situação, apezar de irmão do sr. presidente da Republica. Os "responsaveis" pelo actual governo encontram-se na grande commissão executiva do P. R. C., e elles, valha a verdade, com excepção do sr. Luiz Vianna, procuram por todos os meios occultar aos profanos o profundo mysterio politico de que em breve teremos conhecimento. Sabe-se que o sr. senador Azeredo foi a S. Paulo, afim de tratar desse premente problema. Dizem-nos que s. ex. levou uma lista de nomes presidenciaveis que será submettida ao criterio do governo de S. Paulo, cuja adhesão o perreceismo pretende captar a todo transe.

Affirmam outros que o senador mattogrossense não seguiu para S. Paulo por iniciativa do P. R. C., mas a chamado da commissão directora do Partido Republicano daquelle Estado. Seja como for, a verdade é que o sr. Azeredo não confiou a estranhos o que havia de fazer em S. Paulo; ou, si o fez, teve a habilidade de premunir-se com um compromisso prévio do possivel confidente, no qual a "palavra de honra" se tornou fiadora do segredo inviolavel. Nada se póde com justeza affirmar da viagem de s. ex. á Paulicéa, e ha já alguns dias que S. Paulo o hospeda. Nem o nosso esforçado correspondente naquella capital, useiro e vezeiro em esmiuçar com vantagem todas as manobras politicas ali praticadas, póde ainda penetrar o emmaranhado de combinações politicas, nas quaes, em avançadas e recuadas, o emmissario do P. R. C. está empenhado junto á situação paulista.

Só por si, esse facto attesta que o segredo é manifesto em todo esse trabalho. E com toda a razão: porque, si o segredo é a alma do negocio, muito mais o é da politica. Essas considerações vêm destacar a attitude divergente dos dois membros da commissão geral do P. R. C., que são os srs. Antonio Azeredo e Luiz Vianna. A' proporção que um se cerca de mil precauções para não trair as negociações de que está incumbido, o outro, forçosamente conhecedor dellas, dá á taramela, ao primeiro momento em que é convidado a pronunciar-se a respeito.

Chegando á Bahia, o primeiro cuidado do sr. Vianna foi fazer divulgar que o candidato do P. R. C. é o sr. Wenceslão Braz. Não se póde comprehender maior disparate nem homem como o *Papamel*, cujos cabellos se pratearam na pratica da politica. Das duas uma: ou é verdade que o P. R. C. pretende apresentar o sr. Wenceslão, e nesse caso o sr. Luiz Vianna denunciou o plano longamente assentado, ou é inverdade o que elle disse na Bahia, no presupposto de "baralhar" a politicagem do sr. Pinheiro, e arrufado talvez porque este lhe não presta já agora as considerações de que o sr. Vianna era alvo antes da gorada scisão bahiana. Em qualquer dos casos, s. ex. traiu o segredo partidario, e por isso mesmo merece substituto na commissão geral do Partido Republicano Conservador.

Biscoitos Zephir e Jacob — Praça José Alencar. "Colombo".

O presidente da Republica pretende descer amanhã de Petropolis, afim de assistir á collação de grão dos alumnos que terminaram o curso na Escola de Engenharia e Artilheria.

Petropolis — O dr. Neves da Rocha, especialista em molestias dos olhos e ouvidos, achando-se de residencia, durante o verão, em Petropolis, ahi attende a doentes da sua especialidade.

CANDIDATOS E CANDIDATURAS

E' inutil occultar a preponderancia que os grandes Estados já manifestam no probelma da successão presidencial. São elles que, á falta dos partidos, guiam e dominam a politica. Nada se faz fóra do seu beneplacito ou da sua connivencia. Os candidatos não se apresentam, nem vingam, sem assentar nelles a base das suas candidaturas.

Da prepotencia e do quasi despotismo com que agem na politica essas unidades poderosas da Federação quiz ainda ha pouco libertar-se o norte, aggremiando-se em blóco, no sentido de impôr um candidato. Sabe-se que o norte, fóra Pernambuco e Bahia, nada representa, de fórma a poder, na politica central, dar a sua palavra de ordem. Elle é, na Camara, um conjunto de pequenas bancadas, fracas de per si, e ainda assim sempre divididas pelas questiunculas locaes. Essas bancadas tornam-se facilmente caudatarias da corrente vencedora, ditada pelos Estados grandes, de cujo apoio, no Congresso, necessitam os presidentes da Republica. Uma tal situação gerou a idéa do pretendido Blóco do Norte, reunião de forças pequenas numa força só, grande e dominadora.

Mas essa idéa, verdadeiramente feliz, não vingou. Não vingaria, de resto, porque a diversidade dos interesses economicos do norte e o antagonismo das varias politicas dos seus Estados jámais permittiriam uma solidariedade permanente. Além disso, nem todos os Estados nortistas estão sob o dominio do anti-pinheirismo, de que são paredros magnos, no Ceará, o sr. Franco Rabello e, nas Alagoas, o sr. Clodoaldo. O Maranhão, pelo menos, vae cair nas mãos do sr. Urbano Santos; o Amazonas já está com o sr. Jonathas e o Piauhy não chegou a sair de entre os dedos vigorosos do bravo marechal Pires Ferreira. Vê-se, pois, que, precisamente na questão das candiaturas, ha um abysmo separando e dividindo o norte.

Toda a sorte do pleito vae ser decidida, portanto, pelos Estados grandes. Destes, os mais influentes no actual momento são São Paulo e Minas. A Bahia não pesará no problema, esphacelada como se encontra pela recente scisão da sua politica governista; Pernambuco guardará, provavelmente, a acção combinada cá do centro e nada indica que elle possa querer forçar soluções partidarias; o Rio Grande é do sr. Pinheiro Machado, com quem se acha muita gente ainda, mas sempre de olho vivo no que resolverem S. Paulo e Minas, cuja solidariedade é, nesse assumpto, imprescindivel.

Assim, justifica-se a movimentação da politica para as bandas da Paulicéa, depois de estar muito agitada nos centros mineiros, com as viagens repetidas do sr. Francisco Salles e o banquete que, esta semana, lhe offerecerão as "classes conservadoras". Já o sr. Ruy Barbosa, com o prestigio que lhe dá a sua qualidade de chefe do civilismo e da reacção contra o governo do marechal Hermes, indicou o nome do sr. Rodrigues Alves, sem duvida muito conceituado para os paulistas, embora outro de egual significação, qual o do sr. Albuquerque Lins, appareça e se imponha.

Essa indicação do senador Ruy Barbosa talvez só tenha um effeito: o de collocar em fóco o sr. Rodrigues Alves, para que elle mais facilmente e mais cedo possa ser afastado das cogitações. Um outro nome surgirá e, si a Nação fosse consultada conforme a ficção republicana do suffragio universal, esse nome seria o do proprio sr. Ruy, que, aliás, nunca teve a ambição da presidencia e, ultimamente, só constrangido acceitou que o fizessem candidato, na campanha memoravel de que o paiz ainda tem memoria.

A politica indicará, entretanto, não o homem de mais talento do Brasil e sim aquelle que mais a geito conciliar as conveniencias dos Estados grandes.

E' ahi que o prestigio de Minas se torna excepcional e unico; mas esse prestigio Minas não o aproveitará, si continuar a sua politica de pequenas dissenções. De facto, só de lá nos vem a noticia de tres candidatos, que, juntos ao sr. Bueno Brandão, perfeitamente "papavel", mostram que o poderoso Estado quer ter a exclusividade da fabricação dos presidentes... O resultado desse jogo de empurra será o enfraquecimento de Minas, no instante em que se tiver de liquidar a grande questão politica. Minas, enfraquecida, valerá tanto quanto o norte, o que quer dizer que não valerá nada. Impôr-lhe-ão os politicos todas as condições e accôrdos e, si ella conseguir metter na vice-presidencia um dos seus candidatos, terá feito, ainda assim, uma sofrivel conquista.

De modo que a campanha das candidaturas presidenciaes será, como se vê, mais curiosa do que se imaginava. Muitos imprevistos hão de fazer as delicias dessa luta, para que se preparam já os grandes homens da Republica e seus dilectos figurões.

SABÃO DA COSTA — Tira pannos e empingens; amacia e perfuma a pelle. Perfumaria Nunes, largo de S. Francisco, 25.

Não é o ministro da Guerra o unico membro do governo com fama de espirituoso e dado á mania da pilheria. Tambem o illustre general Bento Ribeiro cultiva o genero.

Delle se contam agora duas anecdotas interessantissimas, que estão sendo o *clou* das rodas em que o prefeito goza de sympathias.

Ha tempos, uma commissão de não se sabe que centro artistico foi solicitar-lhe que cedesse o Theatro Municipal para um concerto symphonico. O general recusou satisfazer o pedido, allegando que o Theatro se construira para as altas manifestações d'arte e nelle não podiam ser exhibidas musicatas de qualquer especie. Debalde lhe explicaram que um concerto symphonico era arte elevada. O general não se convenceu e disse, para rmatar:

— Si os senhores quizessem o Theatro, por exemplo, para dar espectaculos por sessões, estariam servidos. Para outra coisa é que não.

Todos sorriram da malicia do distincto prefeito, que, desde esse dia, firmou os seus fóros de humorista.

A outra pilheria foi a proposito do busto do poeta Castro Alves, que vae ser inaugurado a 13 de maio por conta da Prefeitura. O esculptor levou ao general a *maquette* do seu trabalho, uma feliz concepção symbolista, em que Castro Alves tange a lyra africana, os cabellos ao vento, o peito á mostra. Olhou o prefito aquillo e disse ao esculptor:

— Muito bom, muito bom o trabalho. Apenas, noto-lhe um pequeno defeito: o senhor podia representar o poeta de casaca.

O esculptor sorriu e não metteu nenhuma casaca no busto de Castro Alves, tão certo estava de que o general Bento Ribeiro dava largas ao seu genio espirituoso e brincalhão.

A MOBILIADORA — Moveis, tapetes e cortinados a prestações. Entrega immediata. 72, rua São José, 72. Tel. 3.600.

Vinho R. Grande, esp., 25 g. 9$000 — Praça José Alencar. "Colombo".

O ministro da Fazenda autorizou o despacho livre de direitos, na Alfandega de Victoria, de uma lancha destinada á fiscalização do porto de Victoria.

Mol. de creanças — Dr. Moncorvo — R. S. Pedro, 54.

Bebam BRAHMA A rainha das cervejas

O ministro da Fazenda approvou a fiança prestada por Victor de Paula Rosa, em favor de Virgilio Werneck de Castro, thesoureiro da succursal do Correio do Estacio de Sá, nesta capital.

Bebam ANTARCTICA
A melhor de todas as cervejas.

COLLEGIO S. Carlos Franco Brasileiro.

Asseio, presteza e menus de primeira qualidade só no CASCATA

A Recebedoria do Districto Federal arrecadou do dia 1° do corrente até ante-hontem a quantia de............ 2.066:793$486.

Em egual periodo do anno passado, a arrecadação foi de 1.764:798$001.

A renda de ante-hontem importou em 111:542$486.

Fraqueza, anemia e rachitismo — NUTROGENOL Granado.

Para influenza ou resfriado, o Elixir de Mastruço é infallivel.

Mellins Food, vidro 2$500 — Praça José Alencar. "Colombo".

Pingos & Respingos

Entre passageiros da Central, numa estação paulista:
— Vou tomar uma chapa presidencial...
— ?
— Café com queijo... E' o que ha aqui.
A propaganda eleitoral da chapa S. Paulo e Minas já está forte!

* *

— Que isto: Tratando do Pinheiro, escreveste que elle é o Sancção com dois cc? Pois não sabes como se escreve Samsão?
— Está certo, homem! Chamo-lhe eu Sancção, porque é elle quem sancciona ou deixa de sanccionar as coisas da politica.

*

BANCARROTA

O Supremo Tribunal confirmou a setença condemnando o governo a uma indemnização de 200 contos pela morte do sr. Werna, num desastre da Central.

(De uma noticia).

Exclamamos todos tontos
— A bancarrota é fatal!
Vae custar duzentos contos
Cada morte na Central!

* * *

O sr. Pedrosa reorganizou a policia com quatrocentos bombeiros.
Fez muito bem. Aquillo estava a arder!

*

SAMSÃO

O sr. Pinheiro declarou não acceitar a candidatura para não ser como Samsão, depois de lhe cortarem os cabellos.

(De um telegramma).

Diz hoje a população:
— Não ha Dalila que o torça...
E' sabido este Samsão!
Este Samsão é de força!

*

O marechal resolveu deixar o palacio Guanabara, passando a occupar apenas o do Cattete.

Desaccumula. Está bem!

*

NOTICIA PALPITANTE

Em um copiosal proximo de obras do porto foram encontradas cinco cobras.

(Do noticiario).

O caso é pouco importante,
Tem importancia de cobra!
A noticia é palpitante...
Todos palpitam na cobra!

Cyrano & C.

A QUESTÃO DAS CANDIDATURAS

A candidatura do sr. Rodrigues Alves avança e a do sr. Francisco Salles recua?

O que já se falou e o que se resolverá em breve

A partida do senador Antonio Azeredo para S. Paulo e o lançamento da candidatura Rodrigues Alves, pelo senador Ruy Barbosa alvoroçaram as nossas rodas politicas, sabbado, um sabbado de chuva e de conjecturas sobre o momentoso problema, que tanto preoccupa.

Os nomes que estiveram em fóco foram os dos srs. Rodrigues Alves,

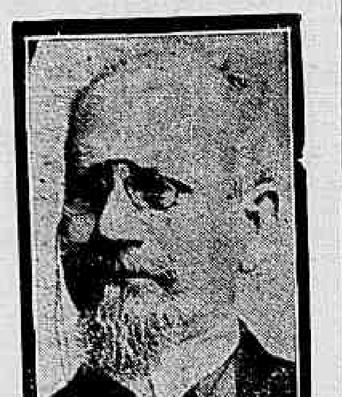

Dr. Rodrigues Alves

Francisco Salles e Albuquerque Lins, uns muito cotados em certas rodas, outros de ante-mão declarados derrotados.

A viagem do sr. Antonio Azeredo foi explicada do seguinte modo:

O Partido Republicano de S. Paulo, depois de uma reunião de seu directorio, destacou influente chefe com a missão de se entender com os do P. R. C. a proposito da successão presidencial. A acolhida foi a melhor possivel, sendo delegados poderes especiaes ao senador de Matto Grosso para, logo que daqui partisse para o Sul o sr. Pinheiro Machado, attender á solicitação dos proceres paulistas.

A missão do senador Azeredo foi reservada, havendo, no emtanto, quem sem rebuços adeante que S. Paulo si não der o futuro presidente, o sr. Rodrigues Alves, dará o vice, o sr. Albuquerque Lins, sendo nesse caso acceita a candidatura do sr. Francisco Salles, para a presidencia.

E, corroborando essas declarações, annunciava-se que o governo da Bahia, apezar de ter mais sympathias pela candidatura do actual ministro da Fazenda, não negaria seus applausos á chapa que tivesse os nomes Rodrigues Alves e Francisco Salles ou Francisco Salles-Albuquerque Lins. Em apoio a tudo isso apontava-se a velha amisade que prende o dr. J. J. Seabra ao sr. Rodrigues Alves e as manifestações do *leader* bahiano, apologista fervoroso da candidatura Francisco Salles á presidencia.

* * *

De ha muito que entre os "desistentes", entre os que se apontavam como candidatos e diziam "não sou", figura o nome do sr. Rodrigues Alves.

Com a partida do senador Azeredo mais cresceram essas affirmações. In-

Dr. Francisco Salles

fluente politico, em conversa reservada, insinuou que o sr. Rodrigues Alves, caso fosse imposta sua candidatura, acceitava-a de momento, para mais tarde desistir e indicar o dr. Lauro Müller, actual ministro do Exterior, acontecimento que se daria, ainda antes de 1 de março, para que não fosse preciso tocar na lei de incompatibilidades dos ministros.

* * *

Os que sustentam a viabilidade da candidatura Lauro Müller proclamam a necessidade de um vice-presidente para sua chapa — um mineiro ou um paulista — apontando-se não só os srs. Albuquerque Lins, que é alagoano, mas paulista em politica, mas ainda de S. Paulo o sr. Olavo Egydio e de Minas os srs. Francisco Salles ou Sabino Barroso.

* * *

O sr. Albuquerque Lins?

O espanto desapparecerá. As iras politicas com o tempo acabam. E' o que succedeu com a governança passada de S. Paulo. O sr. Albuquerque Lins, como o sr. Olavo Egydio não são vistos pelo mesmo prisma da campanha presidencial, que deu com o marechal Hermes no Cattete.

Hoje, todos reconhecem a necessidade de harmonizar tudo, para integrar o paiz na ordem civil.

* * *

O sr. Pinheiro Machado, na impossibilidade de ser candidato, agora como sempre, contenta-se em ser a *ordenança da victoria*. Para elle, em ultimo recurso o sr. Francisco Salles, como elemento conciliador o sr. Rodrigues Alves, e como candidato de valor... o sr. José Gomes Pinheiro Machado. Essa candidatura — que seria um grito contra o militarismo e pelo militarismo grandemente combatida não póde ser lançada no momento. Dahi as fugidas, os arrecuos, as transacções, mais accentuadas depois da *pseudo* scisão bahiana, devido ao enfraquecimento do sr. Luiz Vianna, que saiu com o seu minusculo partido ainda mais diminuido...

* * *

O general Dantas Barreto é o terror do directorio do P. R. C. Nelle não se fala, entre os proceres como papavel, apontando-se ás escusas, como decisiva a sua declaração de que não era candidato.

O sr. Pinheiro Machado teme-o e pretende combatel-o, si a tanto fôr obrigado, arregimentando forças...

* * *

O dr. Luiz Vianna, actualmente na Bahia, declarou a varias pessoas que está assentada a candidatura do dr. Wenceslão Braz para a presidencia da Republica.

* * *

Do nosso correspondente de Juiz de Fóra recebemos o seguinte telegramma:

"Causou sensação a *interview* do senador Ruy Barbosa; mas, os civilistas mineiros parecem dispostos a só sustentar o nome do dr. Ruy Barbosa á presidencia da Republica."

* * *

A SR AZEREDO EM S. PAULO

Lemos numa carta de S. Paulo, datada de 25:

"Aqui chegou o Azeredo que tem estado sempre cercado dos paredros da politica cá da terra. Ora, é o Olavo, ora o Joaquim Miguel, ora o Villaboim, e com o Rubião, o alter

Dr. Albuquerque Lins

ego do Rodrigues Alves, já teve longa conversa. Ha muito boato sobre o fim da viagem do senador, mas é fóra de duvida que elle só se moveu do Rio por causa das candidaturas presidenciaes. Dizem que veio ainda com o objectivo de desfazer prevenções contra o Pinheiro Machado, mas perdido tem sido seu trabalho. A opposição ao Pinheiro nas rodas da situação, a começar pelo Rodrigues Alves, é irreductivel. Em todo o caso, ao que corre, o Rubião não o desenganou logo e ficou de entender-se com o Rodrigues Alves, que está em Guarujá, para onde o Rubião deve partir amanhã.

Mas, pergunta-se: — o Azeredo não fala noutro nome para substituir o do Pinheiro no caso da impossibilidade de vencer a resistencia ao nome do grão levita? Dizem que não sendo possivel o Pinheiro, o candidato que elle prefere, e, portanto, o Azeredo, é o Wenceslão Braz. O Salles elle considera fóra de combate, a menos que Minas unida o imponha. E devo dizer, o Salles conta algumas sympathias no situacionismo paulista. E' evidente, segundo ouvi a pessoa que passou muitas horas em companhia do Azeredo, a má vontade do Pinheiro ao Salles. Tambem o Azeredo

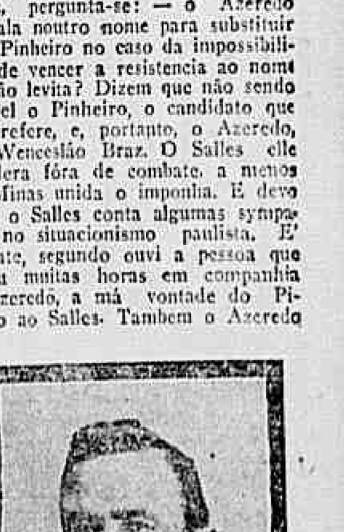

Dr. Lauro Müller

é muito contra o Seabra. Aflança elle que os proceres da politica o liquidarão.

Nas palestras suggeriram ao Azeredo a candidatura do Rodrigues Alves. E elle, depois de muitos elogios a este, accrescentou: — mas si São Paulo dispõe de força para impôr o candidato, por que não será o Albuquerque Lins? O que se conclue des-

MUTILADO ILEGÍVEL

sa pergunta é que o Rodrigues Alves continúa a ser honrado com a hostilidade do sr. Pinheiro Machado".

• • •

Recife, 26. (*Do nosso correspondente*). — O "Diario de Pernambuco" publica interessante entrevista obtida de um politico, que viajava a bordo do vapor "Bahia", sobre candidaturas presidenciaes, no correr da qual, affirma o entrevistado, poder vir a ser o candidato qualquer politico em evidencia, menos o general Dantas Barreto e o senador Pinheiro Machado, porque o primeiro traria a dictadura militar, e o segundo, a anarchia completa e talvez a restauração da monarchia.

HABANOS
Especiaes cigarros. — Fumo Cubano.

A falsa noticia sobre a projectada renuncia do sr. Rodrigues Alves

São Paulo, 26 — (*Do nosso correspondente*) — E' completamente desconhecido aqui o boato relativo á renuncia do dr. Rodrigues Alves, não havendo mesmo nenhum fundamento, ignorando-se a causa que pudesse determinar tal acto. Embora ande ultimamente adoentado, observando cuidadoso regimen medico, o conselheiro Rodrigues Alves continua á testa de todos os serviços, despachando regularmente com os secretarios, mandando a Guarujá em dias marcados. E' provavel ter-se originado da noticia infundada de ter o dr. Albuquerque Lins regressado inesperadamente a bordo do paquete italiano "Tommaso di Savoia".

O proprio senador Antonio Azeredo até agora não conversou com o dr. Rodrigues Alves, parecendo não o fará pessoalmente, pois ainda não foi a Guarujá, tendo-o visitado por telegramma. As conferencias do senador Azeredo têm sido com os chefes politicos, nomeadamente com os srs. Olavo Egydio, Joaquim Miguel e Rubião Junior. Assim, não vejo motivos para os boatos correntes ahi.

As pessoas que tenham de viajar não devem fazel-o sem visitar a collecção de artigos de viagem da conhecida casa
TORRE EIFFEL
98 — RUA DO OUVIDOR — 99

O Thesouro Nacional mandou convidar a comparecer na Procuradoria Geral da Fazenda Publica os devedores do imposto de industrias e profissões do 2º semestre do exercicio de 1911, dentro do prazo de oito dias, afim de satisfazerem seus debitos amigavelmente, sob pena de, si o não fizerem no prazo acima, serem as dividas remettidas á Procuradoria da Republica, para a cobrança executiva.

OBJECTOS DE ARTE para enfeite de salas e para presentes, bronzes verdadeiros, tudo do mais apurado gosto e a preços modicos, no "Grão Turco", Ouvidor, 96.

O ministro da Fazenda mandou encaminhar ao Tribunal de Contas, depois de feita a conversão do saldo, o processo relativo ao pedido do ministro da Viação, para que seja posta, na delegacia de Florianopolis, á disposição do chefe da commissão do porto de Santa Catharina, e por conta da verba 2 "P. ouro", arrecadada na Alfandega do Estado, a quantia de 23:500$000.

Oh!! Que bom café é o Andaluza. Rua dos Andradas, 23.

Se quereis ter boas digestões e bem disposição para o trabalho, bebei a agua mineral natural SAMARITANA.

Attendendo ao que requereram as associações: Instituto Historico e Geographico do Brasil, Liga Brasileira Contra a Tuberculose, Escola Domestica N. S. do Amparo de Petropolis, Assistencia ás creanças pobres do Instituto de Electricidade Medica, Associação Mantenedora do Asylo N. S. do Carmo, de Campos; Casa de Caridade de Parahyba do Sul e Instituto de Protecção e Assistencia á Infancia do Rio de Janeiro, o director do gabinete da Fazenda mandou entregar-lhes as quotas de loterias referentes ao 2º semestre do anno findo, a que têm direito.

Manteiga Virgem pasteurizada, sem tinta, kilo a 3$900. — Leiteria Palmyra, Ouvidor 149.

Devolvendo ao delegado fiscal do Thesouro em Alagoas o processo de montepio pretendido por d. Anna Maria de Oliveira Costa, irmã solteira do finado 4º escripturario da Alfandega do Rio Grande, Santino de Oliveira Costa, o director geral do gabinete da Fazenda recommendou-lhe providenciar para que seja exhibida nova justificação em que a justificanda prove ser a unica irmã solteira do contribuinte fallecido e que viveu sempre em sua companhia e sob seu amparo.

Mobiliario com 36 peças, 1:600$000. C. Guimarães & C. Uruguayana 91, casa Auler. Telephone 476.

ANTARCTICA
1$000, garrafa, em toda parte

REGISTRO LITERARIO

"*Petropolis*", por Adrien Delpech.

O autor deste trabalho, já bastante conhecido no nosso meio, não só por anteriores producções literarias, como pelo exercicio do magisterio, de que é, indubitavelmente, um brilhantissimo ornamento, escreveu, ha tempo, o "*Roman Brésilien*" — curioso estudo sobre a situação do Brasil na época da escravidão, completando agora a série das suas observações com um novo livro em que acompanha a nossa evolução social e economica no periodo posterior á proclamação da Republica.

Fazendo sentir esse facto, aproveitaram-se muito habilmente os editores da circumstancia de ser o novo trabalho do sr. Adrien Delpech um livro util e opportuno, e salientaram, em algumas linhas de introducção, os serviços que elle poderá vir a prestar em um momento de verdadeiro interesse, despertado na Europa, e notadamente na França, por tudo quanto se passa neste trecho do Novo Mundo, com relação ás suas riquezas inexploradas e aos seus constantes esforços no caminho do progresso e da civilização.

Petropolis não é propriamente um romance, mas, como bem accentua o preambulo, um estudo social desdobrado em um estudo de psychologia, no qual procura averiguar o autor como a mentalidade franceza de um artista, que allia ás complexidades de uma alma de diletante e de voluptuoso, reagirá contra as influencias de um meio differente e longinquo.

Na sua, nesse particular, nada de extraordinario e de empolgante no livro do sr. Adrien Delpech, que vale pela affirmação de um notavel sociologo, em obra reveladora de um grande artista [illegible]. A these, ligeiramente esboçada, posto que tratada com talento, é apenas um ensaio, susceptivel de discussão, e não póde dar logar a generalizações definitivas, que reproduzam com fidelidade as influencias do meio americano.

Ainda assim, e mesmo como ensaio ou tentativa de psychologia social, *Petropolis* é um bom livro e recommenda á estima dos leitores um espirito finissimo de observador e de analysta, que procurou estudar com muito criterio e alguma agudeza de penetração a sociedade brasileira.

Na descripção da natureza da obra foi ainda mais feliz o talentoso autor de *Petropolis*: a linguagem, sempre correcta, decorre natural e espontaneamente e deliciosamente elegante, principalmente nos dialogos, que são traçados por mão de mestre. Onde, porém, o estylo se eleva e adquire grande poder de suggestão, pela fidelidade evocadora da natureza, é na descripção das paizagens, que denuncia no autor decidida vocação para a pintura, já manifestada, aliás, no proprio personagem que serve de protagonista desse trabalho [illegible].

Ha, em muitos capitulos de *Petropolis*, trechos verdadeiramente magistraes, aos quaes não falta brilho, que reflectem com prodigiosa verdade a natureza brasileira. Estão nesse caso as descripções da bahia do Rio de Janeiro, as de algumas paizagens de Petropolis, a do Corcovado, e muitas outras.

Na impossibilidade de citar muita coisa interessante, só poderemos transcrever o trecho que se refere á montanha monumental:

"Sur la pente raide du bloc granitique ils cheminaient en silence, il leur semblait [illegible] les marches gigantesques d'une Babel abandonnée après la confusion des langues, et envahie par la végétation. Des mouches phosphorescentes, [illegible] s'allumaient par intervalle, et s'éteignaient de nouveau. A droit, un [illegible] des profondeurs angoissantes. [illegible] étoiles [illegible] terrasse [illegible] Sous [illegible] plans superposés, offrait l'aspect étrange d'une peinture chinoise dénuée de perspective. Les monts, opposant un écran à la lumière, grandissaient démesurément au dessus de la baie amoindrie par le voisinage de leurs masses uniformes et blafardes; et l'océan, surélevé á l'orient, s'inclinait vers la ville, comme prêt à s'y déverser.

La clarté blanche n'apparaissait nulle part. Mille rayons, tamisés á travers un prisme invisible, éparpillaient leurs nuances, et leur ensemble formait une tonalité invraisemblable de naive enluminure.

Peu á peu, les formes se précisérent, le tableau s'amplifia, les couleurs mélangées formèrent le blanc synthétique: l'astre emergea dans une incandescence, prit possession de la Nature entière, envahit les grottes ombreuses et les forêts humides, où le chœur des oiseaux matinaux entonna l'allegro du réveil.

Sous ce ruissellement de flammes, le panorama resplendissait dans la splendeur épurée des choses contemplées des sommets. L'onde s'élargissait jusqu'au lointain douteux où le ciel et l'eau se rejoignent. La ville, dans l'éclat de ses maisons polychromes et le réseau de ses avenues piquées de palmiers, serpentait jusqu'à la baie."

E dizer que um escriptor de tamanho pulso, e um pintor deste jaez, foi duas vezes preterido em concursos no Gymnasio e no Instituto Benjamin Constant, por duas chatissimas e protegidas mediocridades!

Acceite o sr. Adrien Delpech os meus enthusiasticos applausos pelo seu novo livro, que é um trabalho verdadeiramente consciencioso, admiravel e brilhante.

Osorio Duque-Estrada

PYJAMAS de zephyr, mousseline, cretone, malha e seda na
TORRE EIFFEL

O Thesouro Nacional foi autorizado pelo Tribunal de Contas a effectuar os seguintes pagamentos: de 703:868$025 e 11:366$800, a diversos, de fornecimentos á E. F. Central do Brasil; de 32:613$340, a diversos, idem á E. F. Oeste de Minas; de 6:000$000, a Norton Megaw & C., idem, idem, idem; de 12:000$000, ao Instituto Oswaldo Cruz, de subvenção; de 3:270$070, a diversos, de fornecimentos á Alfandega do Rio de Janeiro; de 2:042$048, a diversos, idem, á Estatistica Commercial; e de 19:507$325, dos vencimentos do pessoal empregado nas obras do novo desinfectorio da Saude Publica, em dezembro ultimo.

POLICIA VIOLENTA

Dois agentes que não são da "privada" prendem violentamente o porteiro do theatro S. Pedro, recolhendo-o ao xadrez sem ordem superior.

O 2º delegado auxiliar toma conhecimento do facto e age

De portas fechadas e para um publico todo escolhido, a empresa que explora o theatro S. Pedro levou um espectaculo [illegible]. O chefe de policia, a principio, não quiz dar a licença, mas, deante da declaração formal de que o espectaculo seria exclusivamente para homens, que não seria vendido bilhete algum á porta, mais ainda, que nenhum dos portões seria franqueado, e, finalmente, de que o espectaculo começaria depois de meia-noite, o sr. Belisario Tavora cedeu.

E sabbado, á meia-noite precisa, começou o espectaculo, só para homens. O supplente, que ignorava a licença da policia, deante das phrases quentes do 1º acto, resolveu não permittir a continuação, embora o director da empresa lhe apresentasse a respectiva licença.

Telephonou para a inspectoria dos theatros e pediu força.

Uma turma de guardas civis seguiu para prestigiar o acto do supplente, mas o 2º delegado auxiliar, logo que soube do facto, foi lá e fez retirar o policiamento, declarando que o chefe permittira o espectaculo, dado para um publico todo escolhido.

Algumas *demi-mondaines*, muito curiosas, [illegible] no theatro, fantasiadas e de mascaras.

Terminado o 1º acto, o publico trocou-as, reclamando contra as mascaras. Ellas sairam.

Cá fóra, na rua, outra scena pittoresca se desenrolava.

Dois moços, que não tinham [illegible] compradas, chapéo desabado e [illegible] caracteristico dos nossos Scherlockes, procuravam entrar no theatro.

—Não é possivel — disse-lhe o porteiro, José Teixeira Bastos.
—E porque?
—Ordens da policia.
—Si somos da policia...
—Neste caso, queiram esperar.

Fechou a porta e foi prevenir á empresa.

O director fez-se acompanhar do supplente e attendeu aos dois individuos.

—Queremos entrar — disse um delles, em tom violento.
—Temos ordem de não permittir a entrada de ninguem.
—Somos da policia.
—A ordem é extensiva a propria policia e eu estou aqui representando a autoridade competente — volveu o supplente.

Os dois individuos sairam. Terminado o espectaculo, elles lá voltaram, e, quando o porteiro se retirava, elles o prenderam, levaram para a Central de Policia e, sem ordem de ninguem, fizeram recolher o pobre homem ao xadrez.

Hontem, o dr. Ferreira de Almeida soube do caso e immediatamente mandou o porteiro em paz.

Os agentes chamam-se Brasileiro e Portugal. Que fará o chefe deante de uma arbitrariedade de tal natureza?

O ministro da Fazenda mandou expedir titulo de aposentadoria a José Paulo Nabuco Cirne, 3º escripturario da E. F. Central do Brasil.

PAPAINA DR. NIOBEY — Digestivo ideal.

A administração da irmandade do S. S. Sacramento da Candelaria assignou ante-hontem, na Directoria de Policia Administrativa Municipal, o termo additivo ao de prorogação de prazo e elevação de capital de loteria, assignado pela mesma irmandade, em 24 de dezembro do anno findo.

O SUICIDIO DA VELHINHA

Perdida entre acontecimentos politicos, chegou-nos recentemente do norte a noticia do suicidio de uma senhora de 112 annos de edade, residente em Belem, do Pará.

Porque se matou a Velhinha? Nenhuma declaração fez. Como interpretar o movel deste attentado singular?

A intelligencia conservada inteiramente lucida pela veneranda creatura (dizem as folhas) obriga a eliminar-se qualquer pensamento de alienação mental. Uma exaltação de momento, que a levára ao desvario extremo? Mas naquella edade a gente não se exalta nunca e os moços têm tendencia a respeitar quem tão edoso assim é.

Amôres? Seria uma profanação falar em tal.

Coisas de jogo, de luxo, de mil e uma paixões do seculo? Mas a suicida era do outro seculo, senhores. E é irrisorio suppôr que aos 112 annos seja possivel haver paixões dessa ordem.

Doença incuravel? Oh! menos colhe a evasiva. Quem é doente não vive tanto; e, si incuravel, resiste pouco. De resto, todos que a conheciam attestam que não tinha ella doença alguma. Apenas de uma molestia se queixava, ultimamente, era a de estar vivendo demais:

—Estou farta desta vida! dizia a quem lhe perguntava noticias da existencia.

Estava farta da vida. Era isso mesmo. Ia vivendo abusivamente. E como o difficil é apenas chegar aos cem, não aos duzentos, a Velhinha entrou, certo, a tomar-se do pavor de ficar para semente no mundo.

Mirando-se, atraves a sua larga passagem pela terra, que via?

Gerações e gerações. Creancinhas que embalára haviam calmamente feito a sua curva parabolica da vida: primeiro, subiam, crescendo, florindo amôres, casando, tecendo um lar; depois, estacionavam nesse planalto encantador da familia, que ia augmentando de filhos, e de genros e noras, e de netos; por fim, desciam, definhando dolorosamente na decrepitude, cujo remate demorava num tumulo, por onde a saudade fazia projectar-se uma estranha sombra melancolica...

E assim foram gerações e gerações. E a Velhinha? Ella, a tudo assistia, impassivel. Tronco annoso de sertão, que o tempo não faz sinão enrijar, a Velhinha começou a sentir que os vendavaes, que lhe haviam alcançado tantos ramos e fructos, se acovardavam deante da sua pelle pergaminhada, — e desejou a morte.

A morte, porém, não vinha.

"— Estou farta da vida!"

Mas a sua estructura metallica oppunha-se á extincção natural.

Um dia, terrivel idéa passou pelo cerebro experimentado da engelhada e forte creatura: fazer por si o que os elementos naturaes não conseguiam. E matou-se, ingerindo uma pasta de arsenico.

Soube escolher o toxico. Não tivesse ella a mais longa experiencia!

Já a palavra "arsenico", de um vocabulo grego que significa "violento", tenta traduzir o modo de agirem sobre os organismos os compostos arsenicaes. Ao arsenico chamaram os antigos *o veneno dos metaes*, porque os metaes, em combinação com elle, muitas vezes se tornam quebradiços.

A Velhinha foi logica. Não quiz confiar nos meios communs, hoje em voga, para exterminar-se a si mesma. Teve talvez receio de um insuccesso. Recorreu ao mais forte. Foi ao arsenico — que até os metaes envenena.

E assim resvalou para o socego eterno, arrancado violentamente das suas raizes seculares, aquelle corpo tão bem organisado e solido, como o dos vigorosos jequitibás da matta-virgem.

Não sei si alguem assistiu exactamente á hora do trespasse. Mas devia ser grandioso. Ao expirar algum velho jequitibá adusto, cortado o tronco pelo gume sem alma do lenhador, ha sempre um fragor profundamente emocionante, cujos echos vão até muito longe, acordando na sua sensibilidade os maiores recessos da solidão; e, mais tarde, quando os passaros, buscando o poiso dos seus ninhos, dão por falta do amigo que se foi, perdem-se a procural-o, crêem que se esqueceram do sitio, não querem acreditar na realidade do acontecimento: e vão cantando, pelos ares em fóra, inspirados na sua dolorosa emoção.

A imprensa desta capital, que costuma noticiar, com pormenores e commentarios, os suicidios mais ridiculos e deploraveis, silenciou sobre o caso da Velhinha. Eu amo os velhos, como Cicero. Por isso, com este meu epitaphio, desejo não dar margem a dizer-se que os jornalistas actuaes — esses delatores ruidosos dos romances da vida — vibram, porventura, deante dos dramas da senectude, bem menos do que os pequeninos cantores da floresta.

Floriano de LEMOS

UMA DEMANDA CARA

Acaba de ser intentado em Londres um processo monumental pela Companhia Nacional de Telephone contra o *post-master* geral dos Correios, em seguida á transferencia ao Estado do systema telephonico da companhia.

Vem a proposito lembrar a somma de dinheiro, palavras e escriptos que custou a questão.

A quantia que a empresa cobrava ao Estado inglez já era só por si assombrosa, pois subia a 315.000:000$000 (trezentos e quinze mil contos de réis). Mas, emfim, ao cabo de accordos celebrados entre o governo e a companhia, ficou assente que esta só reivindicaria 120.000:000$000 (cento e vinte mil contos).

Um processo nestas condições não se move sem numerosos documentos e papeis de comprovação. De sorte que se gastou nesta demanda 1.500 kilos de papel.

A transcripção da estenographia official dos debates, impressa e editada em volumes in-4º, abrange 5.000 paginas. Estenographia e impressão custaram a importancia de 45:000$000 (quarenta e cinco contos de réis).

Para preparar o inventario do material e das installações da companhia, trabalharam 800 operarios durante 18 mezes. Este inventario ficou por ..... 3.750:000$000 (tres mil setecentos e cincoenta contos de réis).

O custo da arbitragem foi avaliado em 1.597:500$000 ou sejam 4:500$000 por hora de audiencia do tribunal.

Sabe-se que o principal advogado da companhia ganhou 22:500$, pagos no principio da demanda e mais 1:500$ a titulo de alfinetes. E' verdade que o advogado falou doze dias e as suas orações representam no todo 500.000 palavras approximadamente. Mas que somma fantastica não teria elle ganho si se calasse, si a palavra é de prata e o silencio é de ouro?

Ainda ha as testemunhas, ás quaes foram feitas 25.000 perguntas.

Mas, si não houver appello, estará terminada a questão, que não terá custado ao todo mais de 5.400:000$000.

A TORRE EIFFEL
Ternos de brim branco e de côr. Completo sortimento.

Queixas contra o inspector da Alfandega de Porto Alegre

Porto Alegre, 26 (*Americana*). — O *Correio do Povo* diz saber que algumas casas do commercio local e de importação se acham dispostas a mandar despachar as suas mercadorias noutras alfandegas por estarem desgostosas com as difficuldades que lhes foram creadas pelo actual inspector da Alfandega da capital.

Das medidas ordenadas pelo inspector e que muito têm contribuido para a extraordinaria morosidade dos trabalhos, salienta-se a distribuição do serviço para conferencias de mercadorias, sem a respectiva designação do conferente para lhes dar saida, ás portas dos armazens.

Tambem está contribuindo para augmentar a afflicção aos afflictos a entrega de um dos melhores armazens e a suppressão provavel de mais outro armazem, posto á disposição do respectivo proprietario pelo inspector da Alfandega, devido ao augmento do aluguel.

Para pelle? Sabonete La Toja.

O governo do Rio Grande do Sul

Porto Alegre, 26 (*Americana*). — Segue amanhã, acompanhado de sua exma. familia, para Jaguarão, o dr. Carlos Barbosa, ex-presidente do Estado. Acompanhal-o-á tambem a comitiva que dali veio.

Em Pelotas os republicanos lhe offerecerão um banquete, pronunciando discursos o dr. Ildefonso Simões Lopes e o deputado Joaquim Osorio.

Porto Alegre, 26 (*Americana*). — Hoje, ás 9 horas da noite, realiza-se no palacio Municipal, o banquete que o Partido Republicano local offerecerá ao dr. Borges de Medeiros, Carlos Barbosa e Pinheiro Machado.

— O *Correio do Povo* estampa os retratos do dr. Borges e dos seus secretarios.

Hanseatica — Praça Tiradentes 27 — Telephone 393.

Da conhecida Casa Beethoven, dos srs. Nascimento Silva & C., recebemos uma encantadora polka, que seu autor denominou "Irresistivel".

Gratos pela amabilidade.

Questões espiritas

Se uma unidade infinitesimal — a plastida de Haeckel — escapa a todos os nossos recursos de parthenogenese experimental quanto mais o complexo de um corpo organizado que é uma associação cellular de proporções vastissimas conforme ficou bem patente nas pesquizas de Schleider (1833), Schwann (1839), Prevost e Dumas (1842), Kolliker (1844), Max Schultze e mais proximamente de Virchow, ampliando a theoria cellular até o dominio obscuro da pathologia.

Ponderando-se as tortuosidades do problema, aquilata-se o valor do conceito emittido por Th. Moreaux: "a sciencia actual é impotente para nos explicar não só a origem mas tambem o mechanismo da materia viva".

Gustavo Le Bon ("L'Evolution des Forces"), reconhece que os edificios chimicos aptos á producção de humildes cellulas utilisam as mais sabias operações dos nossos laboratorios e "muitas outras ainda mais sabias que não podemos imitar". Eis uma affirmação absolutamente insuspeita de espiritualista confirmando a existencia do que os theosophos chamam a Mente Substancia esparsa nas maiores como nas menores producções observaveis em toda natureza e considerada como uma das manifestações do Absoluto.

Effectivamente, a sabedoria implica, sem duvida alguma, a intelligencia.

Ora, se Gustavo Le Bon, materialista, é forçado a reconhecer que os edificios chimicos geradores das cellulas põem em jogo "sabias operações", claro se torna que, mesmo no mundo physico, deve-se admittir a presença de uma subtilissima forma pensante se insinuando nos phenomenos de sua alçada como o entendia o genial Schopenhauer.

Desde logo o conceito de um Ser Supremo de cuja essencia infinita a Mente Substancia é, por assim dizer, uma emanação, perde o caracter metaphysico e começa francamente a se apoiar em rigorosas observações de feitio genuinamente scientifico.

• • •

O Espiritismo proclama um aspecto do vitalismo em plena concordancia com as descobertas recentes e as mais arrojadas conclusões dos naturalistas de nomeada em todos os paizes cultos.

A vida é uma forma da energia universal bem como a luz, o calor, a electricidade, o magnetismo e tantas outras modalidades dynamicas que, por emquanto, fogem ao estreitissimo quadro das nossas especulações. E' uma força que se especifica em seus effeitos mas não uma entidade immaterial apparecendo um dia sobre a Terra, sem antecedente ou por outra, uma creação sobrenatural, como diz Gabriel Delanne (Evolução animica).

Flourens, nas "Considerations generales sur l'analyse organique" já defendia esta idéa quando sustentava "existir uma força geral e una da qual todas as forças particulares não são mais que expressões e modalidades".

Os fundadores da fecunda theoria sobre a conservação da energia — M. Mayer, Colding, Joule e Helmotz — colligiram fartos argumentos que podem, com justiça, ser invocados em favor desse modo de ver patenteiado na systematisação de Allan Kardec. A philosophia dos espiritos sustenta a existencia de um principio vital (expressão mal apropriada mas consagrada por um longo uso) animando ou antes vivificando á materia bruta mas sob uma feição inteiramente isenta de sobrenaturalismo.

Além das forças physico-chimicas trabalhando o ser organisado, ha tambem o influxo de uma certa manifestação da energia se traduzindo, especialmente, pelo phenomeno da irritabilidade.

Claude Bernard (Introdution á la Medicine), exprime magistralmente este pensamento no seguinte trecho:

"O que é sobretudo do dominio da vida e que não pertence á chimica nem á physica, é a idéa directriz desta acção vital. Em todo germen vivente existe uma idéa directriz que se desenvolve e se manifesta pela organisação. Durante toda a sua existencia o ser fica sob o effeito dessa mesma força vital creadora e a morte chega quando ella não póde mais realisar-se".

A concepção da vida como sendo certa forma da energia universal não pertence apenas ás intuições geniaes de Flourens e de Claude Bernard; não é patrimonio da "sciencia velha" qual a julgam espiritos desapercebidos no assumpto. Para estes, a coordenação do Espiritismo se afigura apartada dos moldes em que se ageitam as elocubrações rotuladas com os dizeres de novidades contemporaneas. E' um engano proveniente da ignorancia ou má comprehensão dos seus principios salutares.

Em regra, esses criticos e analystas de fancaria, habitualmente levantam juizos insubsistentes, de uma deploravel fragilidade, sobre questões transcendentes sem ao menos submettel-as ao cadinho do exame prévio e consciencioso que ellas exigem, irrevogavelmente.

Quando se ventila a solução de qualquer thema scientifico já convenientemente explorado no inexoravel experimentalismo espirita, logo os sectarios febris das innovações declaram-n'a erronea "á priori", dispensando-se de todo esforço dirigido rasoavelmente á indagação de sua veracidade.

Mas, se dahi ha tempos defrontam a mesma solução em outros termos, em phrases arrevesadas, atravez de uma technologia embaraçosa, complicada e subtil, encaixada num volume de Haeckel ou de Spencer, acceitam-n'a de olhos fechados: acham-n'a certa, evidente, mesmo sem atinarem com o seu alcance nem logrando um til de sua comprehensão.

E' o caso da energetica já magnificamente traçada nos trabalhos de Allan Kardec e só agora applaudida e festejada graças ao encantamento que lhe emprestam os nomes de Maxwell, Clausius, Hertz, Ostwald...

E' o caso tambem da theoria evolucionista sobre a qual Huxley diz: "Ha algumas philosophias na India que exprimem mui claramente a doutrina da evolução" e accrescenta "não nos referimos aos sabios indu's, para quem a evolução era uma noção familiar, edades antes de que Paulo de Tarso houvesse nascido".

Da mesma sorte, a noção que o Espiritismo apresenta sobre a vida vem trasladada, sob forma menos singella, num recentissimo trabalho de Dastre, professor de physiologia na Sorbonna.

"Em principio, diz o eminente scientista, o nosso postulado fundamental affirma que é a energia universal que se manifesta nos corpos vivos"...

E logo adiante: "essas formas especiaes da energia, manifestadas nas condições proprias dos seres vivos viriam augmentar a lista estabelecida pelos physicos. E não seria este o primeiro exemplo de uma extensão deste genero".

Vianna de Carvalho.

Chama-se a attenção do publico para os novos planos da Loteria Federal a extrairem-se no corrente mez, com diminuto numero de bilhetes.

A furia de um marido ciumento

O nacional Oscar Alves Guimarães reside com sua mulher, Isaura Alves, da rua do Mattoso n. 132.

Hontem, por questões de ciumes, teve elle uma altercação com a companheira, acabando por vibrar-lhe um socco tão violento que quasi lhe vasou a vista direita.

O enciumado marido foi preso pela policia do 15º districto, e a infeliz Isaura teve de receber soccorros da Assistencia, ficando em tratamento na sua residencia.

Preso violentamente e barbaramente espancado pela policia

O nacional, de côr preta, Alfredo de Oliveira, reside em companhia de sua amasia, á avenida Maracanã n. 342. Hontem teve com a mesma uma desavença, onde houve um bate-boca prolongado.

Isto despertou a attenção do soldado de policia, n. 118, da 2ª companhia, do 5º batalhão da Brigada Policial, que rondava aquella avenida.

O soldado, perdendo a sua compostura, penetrou na casa sem ordem do respectivo dono, e dali arrancou Alfredo de Oliveira, á força, trazendo-o para a rua aos empurrões.

Tres guardas nocturnos, pertencentes ao 9º posto policial, entenderam de acompanhar o soldado na sua arbitrariedade, e brutalmente espancaram o pobre homem, que nenhum crime praticara.

Alfredo de Oliveira, vendo-se assim barbaramente espancado, deitou a correr até á rua General Canabarro, onde foi seguro pela patrulha de cavallaria que ali rondava, sendo ali novamente suppliciado pelas adagas dos valentes policiaes.

Em estado lastimavel e sem sentidos, o infeliz foi afinal apresentado na delegacia do 15º districto, onde o respectivo delegado, dr. Franklin Galvão, não se conformando com aquelle procedimento dos policiaes, determinou que fossem os mesmos presos, bem como os tres guardas nocturnos.

Sobre o facto, que foi testemunhado por innumeras pessoas, entre ellas o coronel Soares de Mello, do gabinete do ministro da Justiça, foi aberto inquerito na delegacia.

O infeliz Alfredo de Oliveira teve de ser soccorrido pela Assistencia Municipal que, julgando ser grave o seu estado, o removeu para a Santa Casa.

A situação financeira do Piauhy

Therezina, 26 (*Do nosso correspondente*) — O governador mandou solicitar do escrivão federal que authenticasse a lei estadual relativa ao emprestimo externo, dizendo que a authenticação consistia em copiar o escrivão a referida lei, dando fé como serventuario federal.

O escrivão recusou-se, visto não lhe assistir semelhante attribuição.

A manobra do governador tinha por fim illaquear a bôa fé dos capitalistas inglezes, fazendo acreditar que no emprestimo estava envolvida a responsabilidade federal da União.

O dr. José Pires Lima Rebello, representante official do Piauhy, na ultima exposição de borracha em Nova York, reconhece ser desgraçada a situação economica do Estado. Terminou assim o relatorio apresentado ao governador: Si uma acção forte, continuada, em que todos laborem com energico desprendimento, não nos arrebatar já e já ao movimento desta parabola obtusa em que vamos arrastados, cedo irá o Estado á garra com todas as esperanças de regeneração do seu edificio economico financeiro.

UM SOLDADO INSOLENTE

Com vistas ao coronel Pessoa, commandante da Brigada Policial

A acção moralisadora desenvolvida pelo coronel Pessoa nas fileiras da Força Policial, no sentido de moralisal-a e elevar o seu nivel moral, tem encontrado da parte de alguns elementos máos forte obstaculo a realisação do supremo objectivo do official energico e disciplinador.

Ainda hontem, á noite, em plena Avenida Rio Branco, na occasião do maior movimento de carros e automoveis, uma praça que estava de serviço á esquina da rua da Alfandega com a mesma Avenida, entendeu de dirigir o movimento dos vehiculos usando dos maiores improperios e desaforos. Por qualquer motivo ou mesmo sem motivo algum queria tomar carteiras dos "chauffeurs", fazendo acompanhar as ameaças de phrases do mais baixo calão, sem o menor respeito ás familias que passavam. Em dado momento um automovel, para evitar um encontro com outro, desviou-se um pouco da linha, coisa muito natural nas agglomerações de carruagens. Pois bem: a praça achou que esse episodio sem importancia constituia uma grave occorrencia, entrando logo a usar da maior grosseria, sem attender as explicações do passageiro do automovel, que coincidia ser um nosso companheiro. Não fosse a energia desse nosso companheiro, um pouco depois secundada por uma autoridade policial e as maiores violencias seriam praticadas pelo turbulento soldado contra o "chauffeur" e passageiros do indefeso automovel.

O nosso companheiro está prompto a prestar maiores esclarecimentos ao coronel Silva Pessoa.

A praça em questão é do 2º batalhão e fazia o serviço na Avenida, hontem á noite, conforme já ficou dito.

O saneamento da Força Policial em tão boa hora iniciado pelo seu actual commandante, não deve ficar em meio, o expurgo do máo elemento é uma medida de alta previdencia moral e social.

O general ministro da Guerra e o coronel chefe do Departamento Central

Escrevem-nos:

"Sr. redactor do *Correio da Manhã*. — Nestes ultimos dias, o vosso conceituado jornal vem chamando a attenção publica, ora por um motivo ora por outro, para o facto do sr. coronel Benjamin de Souza Aguiar exercer o cargo de chefe do Departamento Central, sendo o commandante do 9º regimento de infanteria.

Desvendemos a verdade, e todo o mundo ficará sabendo que nessa nomeação não ha um escandalo.

O sr. coronel Benjamin de Souza Aguiar, a pedido, foi exonerado do commando do Corpo de Bombeiros desta capital e se apresentou, prompto para o serviço militar, aos differentes departamentos do Ministerio da Guerra.

Nessa occasião se achava vago o cargo de chefe do Departamento Central, e, no "quadro supplementar" creado pelo art. 123 da lei 1.860, de 4 de janeiro de 1908 (quadro illimitado que o executivo limitou na sua regulamentação com o dec. 6.971, de 4 de junho de 1908), não havia um coronel sem funcção para ser nomeado.

O sr. general ministro da Guerra não podia deixar acephalo o cargo de chefe do Departamento da Guerra, tinha que nomear um coronel, de accordo com o respectivo regulamento, e, si elle não tinha um coronel no quadro supplementar, forçosamente teria de ir buscal-o no quadro ordinario das armas.

Nestas condições, criteriosamente aproveitou a opportunidade que o momento lhe offerecia e nomeou o sr. coronel Benjamin de Souza Aguiar, que se apresentava prompto para o serviço, por aquella occasião.

Assim, fez economia para o erario publico, porque aquelle official, seguindo para o seu corpo, teria direito á ajuda de custas e passagens para si e sua familia.

Si esse official seguisse para seu corpo, seria nomeado um outro coronel, e, mesmo que fosse tirado desta guarnição, naturalmente, viria de fóra um outro, por transferencia, occupar a vaga que ficasse aberta aqui, e as despesas surgiriam sempre.

O mal reside na limitação do "quadro supplementar", áquem das necessidades dos differentes serviços.

Esta é que é a verdade. — *Official arregimentado.*"

Violento incendio devora um bazar, na Argentina

Buenos Aires, 26 — (*Americana*) — Um grande incendio destruiu o estabelecimento de artigos para photographia, o bazar de objectos de prata e de arte da firma Puppo y Rodriguez Melgarejo da rua Pellegrini.

Os prejuizos estão avaliados em 800 contos.

Durante o serviço de extincção do fogo ficaram queimados alguns bombeiros, porém, segundo parece, sem gravidade.

Chronica judiciaria

Uma semana desastrada para o Supremo Tribunal.

Pesada se faz, sem duvida, a missão do chronista no afan respigador de assumptos; entretanto, por vezes, muito mais ardua e penosa ella surge quando acontecimentos se amontoam, embora a desafiar-lhe os commentarios leaes, sinceros, desapaixonados.

Cumpre dizer delles com a maxima exactidão, apreciál-os sem peias que a sympathia, a amizade, a admiração prodigas são em gerar, escalpellal-os sem rebuços, revivel-os inteiros, sem medir consequencias, sem olhar a quem aproveite ou quem com isso perca.

Essa tem sido a nossa maneira de agir nesta modesta secção, de onde se alheiam as luzes profundas e apurado saber, mas onde sobra a independencia e avulta a sinceridade.

Nesse arraigado habito, fruto talvez de temperamento, não temos poupado á singeleza da nossa analyse, como ao desabrido dos nossos conceitos, quem quer que a uma e outros haja dado occasião, postos de parte affectos, considerações, renomes...

Ha, nunca é demais confessal-o, no Supremo Tribunal Federal, verdadeiras capacidades, juristas que honrariam o paiz em que nasceram, qualquer que fosse a parte do mundo em que pairasse elle, integros magistrados que fazem indiscutivelmente jus ás considerações e respeitos geraes.

Comtudo, por vezes, temos atacado decisões desse tribunal com a acrimonia que ellas provocam; por seu cunho injuridico, iniquo, immoral mesmo. Não se nos venha dizer que somos incoherentes nesse modo de agir. Assim fazendo verberamos decisões collectivas, reconhecendo, com uma parcellazinha de bom senso que recebemos talvez como dadivosa prodigalidade do céo, que impotentes serão algumas poucas de andorinhas para urdirem toda a poesia e belleza de um refulgente verão.

A que virá, entretanto, essa inopportuna profissão de fé? perguntará quem se tenha, ousado, entregue a esta insossa leitura.

Nem profissão de fé, nem inopportuna...

Individuos ha que, galhardamente, por seus dotes naturaes, por habilidade adquirida nos vae-vens da vida, ou pelo arrojo que o espectaculo de alguma victoria lhes haja emprestado a lei maxima de Gabriel Tarde, entendem-se, encarapitados que estão no poderio e na grandeza, com o direito de julgar os pequeninos, pelas peças que encontram nos seus proprios processos.

Não lhes basta um passado longo de responsabilidades como magistrados, não lhes pesa o habito de julgar, a familiaridade com a deusa vendada (que o paradoxo transformou algures em *vendida*); o temperamento fogoso, impulsivo, irrequieto, dominador, leva-os á abrir mão da calma, da inteireza, da justiça — triplice apanagio do "bom juizo" no intuito destruidor.

Ainda não decorreram muitas horas desde que no recinto do mais alto tribunal da Republica, um dos seus ministros, desempenhando a honrosa e ardua missão de defensor dos interesses da Justiça Publica, offendia, insultava, com desmedida brutalidade, a um advogado, que, cumprindo missão não menos nobre, não menos dignificadora, protestara, calmamente, contra affirmações falsas, que o primeiro, numa comprehensão erronea do seu alto ministerio, havia proferido, contra um accusado.

Insolente, (na verdadeira e etymologica significação do termo), irrequieto, provocador, o procurador fez jus á reacção da outra parte e só então lembrou-se elle de invocar a susceptibilidade do Tribunal a que pertence, provocando-lhe o sentimentalismo e o amor proprio.

Quem quer que, assistindo á vergonhosa scena, ponderasse a sua significação, concluiria, immediatamente, por uma série de observações.

Dentre ellas avultam algumas que a propria moralidade do alto tribunal reclama. De facto, o mesmo decoro da alta corporação judiciaria exige que qualquer dos seus membros não desça aos manejos dos rabulas sem escrupulos, quando esmagados pela fraqueza, pela inanidade das causas que patrocinam, justamente para ter ella o direito de tanto exigir dos que lhe são estranhos.

Depois, a sobriedade de linguagem, a delicadeza da expressão, a segurança do conceito, não são incompativeis com a serenidade da justiça, como o são, de certo, o desvio da verdade, o desafio, a ameaça á violencia, a proclamação do destemor, a confissão da sua grandeza pessoal, do seu individual valimento...

Em que repousar o juizo de que mais vale um magistrado que um advogado, desde que um e outro no desempenho da sua missão saibam e possam dignifical-a?

Os cargos não emprestam aos individuos sinão as considerações balofas da sua exterioridade; os individuos sim, é que dão aos cargos pela honestidade, pelo caracter, pela competencia, todo o prestigio real, augusto, effectivo que faz que se os evoque, como em um culto, cheio de justa admiração, de religiosidade solenne.

Para isso é necessario, é imprescindivel o alheiamento da politiquice, das ambições á gloriola, na cimentação do verdadeiro sacerdocio, primordialmente assentado no respeito aos direitos dos outros, limitando-lhes os deveres, no cultuar consciente da Verdade e da Justiça.

• • •

A semana não foi muito feliz para o Supremo Tribunal. Para a desastrosa fama que vae adquirindo, uma vez que ha já quem a elle estenda a desmoralização que a tudo avassala, concorreram certo alguns dos ultimos julgamentos.

O celebre caso do contrabando de Joias, de que nos occupamos, ha tempos, em uma chronica como esta, abriu a lista funesta. Como se sabe, o Supremo Tribunal impronunciou dois individuos accusados de tentar o contrabando de joias, reconhecendo no accordão que não houve tal delicto. Propuzeram estes acção para haver a restituição das suas joias apprehendidas pela aduana, bem como indemnisação pelo prejuizo.

O juiz federal reconheceu esse direito e julgou procedente a acção, mas, recorrendo á União, teve no Supremo reformada essa sentença e isso porque *entendeu o Tribunal que deviam os auctores submetter-se a plenario, onde, julgados, seriam absolvidos.*

Embargada essa decisão, o Supremo, percebendo o absurdo da exigencia anterior, ainda assim desprezou os embargos para que os auctores *esperassem a prescripção do delicto... que não commetteram*, segundo o proprio accordão do Tribunal.

Aberta assim a valvula, seguiu-se logo o julgamento do juiz Costa Carvalho, do Paraná, o mesmo que desrespeitou a decisão do Tribunal no inicio da execução da sentença final por elle proferida na questão de limites entre aquelle Estado e o de Santa Catharina.

Condemnado em uma sessão, a despeito dos esforços do senador Azeredo, contra apenas quatro votos, foi absolvido na outra sessão pelo voto de Minerva, ultimamente erigida padroeira daquella suprema corporação judiciaria, como já fôra, ha muito tempo, instituida padroeira do Tribunal do Jury.

Não se diga que o volumoso saber juridico do *advogado* haja adduzido novas razões de innocencia, nos embargos, a não ser que assim se considerem as ameaças feitas da tribuna, annunciando o seu prestigio incontestavel como senador quando erigido o Senado em tribunal para julgar os senhores ministros...

Logo após escorreu o caso das denuncias do ex-juiz substituto do Espirito Santo, dr. Mario Menezes, que a Providencia collocou ahi na sagração eterna e inabalavel da lei dos contrastes.

Este funccionario da justiça federal (não sei si elle se offenderá com esse epitheto, num preito de homenagem ao Procurador Geral da Republica) foi denunciado e processado por uma serie de delictos que outros praticaram.

Um delles o Tribunal entendeu prescripto, obstinando-se em não querer vêr que o delicto que era imputado ao auctor — juiz substituto daquelle juizo, — fôra praticado pelo juiz supplente — o que parece não é a mesma coisa.

O segundo consistia na falta de cumprimento a uma ordem caprichosa e illegal do juiz federal que o procurador determinou fosse considerado do superior hierarchico daquelle.

Foi nesse julgamento que o Tribunal fremiu, agitou-se e... absolveu (tambem pelo voto de Minerva), depois de susceptibilizar-se contra o advogado do accusado pelos insultos, que este recebeu, em primeira, não do procurador da Republica — o accusador.

E para fechar a torneira, aliás com chave de ouro (imagem que calha bem desde que se trata de fechar) ali tivemos nós tambem a já decantada *indicação* Enéas Galvão.

Como se sabe, o Congresso votou uma recente lei cerceando a competencia do presidente do Supremo Tribunal, para dar licenças, com todos os vencimentos, aos ministros.

Aquelle ministro apresentou uma indicação no sentido de resolver o Tribunal reformar o seu Regimento, naquelle ponto, isto é, fazendo regimentaes os dispositivos da nova lei.

A despeito do volumoso numero de feitos a julgar naquella casa de Justiça, onde o "*suum cuique*", o "*dura lex*", o "*cedant arma togæ*", servem de ornamento ás paredes, onde o Cicero surge com o mesmo semblante de Justiniano, apenas sem pellos, o bate-boca começou já, isto é, o debate, pela palavra fluente e desapaixonada do ministro Godofredo, vencidas as difficuldades oppostas pelo presidente Herminio do Espirito Santo.

Felizmente, e regosijem-se os senhores que têm causas a julgar no mais alto tribunal da Republica, a discussão do tal problema, salvador da "sua altivez e da sua independencia", tem já dia marcado fóra das sessões ordinarias.

Assim foi bom. Os pruridos de altivez e independencia terão assim toda a amplitude. Os juizes podem coçal-o á vontade.

• • •

Ahi está... Não foi, pois, muito feliz a semana para o Supremo Tribunal.

Goulart d'Oliveira.

MUTILADO

SALDOS DO PARC ROYAL

HOJE E DIAS SEGUINTES

ARTIGOS DIVERSOS

Bordados brancos

Tiras e entremios bordados, grandes saldos.

Metro desde $200

bordados largos para saias, grande variedade.

Metro desde 1$200

Rendas de filó

de preço entre 6$000 e 1$000; agora a preços entre 2$800 e **$400**

Galões e applicações

uma grande quantidade de galões e applicações brancas e de côres, grande variedade de padrões e côres, por menos DA METADE DE SEU PREÇO. Preço de metro: desde **$500**

Franjas

de retroz de côres, eram de 3$500; por **1$000**

Grosgrain de seda

para cintos, muito fortes, lindos desenhos. Preço de metro: $500 e **$200**

Fivellas

para cintos, eram de 3$500, 2$000, por **$500**

Cintos

Grande quantidade de cintos de couros e de fantasia, que eram de 6$000, 4$000 e 3$000

AGORA a 4$, 1$800 e 1$000

Sombrinhas

De tecidos de fantasia, diversas côres que eram de 10$000 e 8$000 **agora a 5$000**

De seda, com pequenos defeitos, que eram de 90$, 80$ e 68$000. **agora a 25$ e 15$000**

Echarpes de gaze de seda

Que eram de 28$, 15$ e 12$000 **agora a 5$000**

Golas

De seda em nanzouk, bordados, que eram de 12$, 10$, 9$ e 5$000. **agora a $500**

Luvas

De pellica, compridas **a 3$000**

Lenços de algodão

Em côres, que eram de $500 e $400, por **$200**

Bolsas

Para senhoras, que eram de 28$, 22$, 19$, e 15$000, **agora a 10$ e 5$500**

Idem, que eram de 12$, 9$ e 8$, **agora a 2$500**

BIJOUTERIA de metal fino, com banho de ouro:

PASSADORES e broches que eram de 6$, 5$, e 4$000 **agora a 1$000**

CORDÕES para leques e relogios que eram de 14$, 12$ e 10$ **agora a 4$000**

CORDÕES para pescoço que eram de 6$ e 5$000, **agora 1$000**

MEDALHAS de diversos tamanhos que eram de 6$, 5$ e 4$, **agora a 1$500, 1$ e $500**

ção platina, que eram de 14$ e 12$000 **agora a 5$000**

PENDENTIFS, imita- ARTIGOS PARA PYROGRAVURA, com grandes abatimentos

FLORES E ENFEITES PARA CHAPÉOS, que eram de 10$, 8$, 6$ e 5$, **agora a 1$500, 1$ e $500**

TECIDOS

Tecidos de algodão

um saldo de cassas e tecidos de algodão, lisos e de fantasia, artigo superior. Preços de metro: **1$900, 1$600 e 1$200**

ATOALHADOS de algodão branco, boa qualidade, desenhos sortidos, metro **1$600**

Plumetis suisso

um saldo de plumetis suisso, bordados lindissimos, grande largura. Preço de metro (faz-se um vestido com 4 metros): **1$800**

Damassés de seda

um saldo de damassés de seda branca, grande variedade de desenhos. Metro: 4$000 e **2$500**

Seda pura

um saldo de tecidos de seda pura, desenhos de fantasia. Metro, 3$ e **1$450**

Um saldo de tecidos de seda pura, desenhos de fantazia, grande largura. Metro: **5$000**

ARTIGOS PARA CREANÇA

Vestidinhos de nanzouk

um saldo de vestidinhos de nanzouck branco, com rendas e bordados, para meninas de 2 a 5 annos, **3$000**

Costumes de brim

um saldo de costumes de brim pardo listrado, para meninos de 2 a 5 annos, **2$800**

De 6 a 8 annos (6 a 8) **3$000**

Aventaes de brim

um saldo de aventaes de brim, côres lisas, para creanças de 2 a 6 annos **1$500**

Vestidos de linho

um saldo de vestidos de linho para mocinhas **10$000**

CHARLOTTES, um grande saldo, que eram de 10$ e 15$ a **4$000**

PANAMAS em brim branco, a **2$000**

ARTIGOS PARA HOMENS

Costumes

de brim de linho, côres bonitas, de 25$000; por **17$000**

Ternos

de brim de linho, padrões modernos, de 38$000; por **25$000**

Ternos

de brim de linho, superior, de 55$000; por **35$000**

Paletots

de alpaca superior, todo forrado, que eram de 50$000; por **34$000**

Colletes

de brim de côr, que eram de 6$000; por **3$000**

Calças

de casemira de pura lã, artigo superior, que eram de 18$000; por **12$000**

Ligas

de seda pura, diversas côres, de 5$000 e 4$000 o par; por **1$500**

Camisas

Imitação a palha de seda, que eram de 5$000, **agora a 3$500**

De zephir com collarinho sem gomma, que eram de 5$000, **agora a 3$500**

Gravatas

De seda, feitio York, eram de 4$500, **agora a 1$500**

Lenços

De seda de côres, que eram de 2$0000, **agora a 1$000**

Luvas

De pellica, que eram de 6$000, 5$000, **agora a 1$500**

Impermeaveis

De borracha para homem, qualidade superior, que eram de 35$, **agora a 26$000**

Botinas

Americanas, diversos feitios, que eram de 35$000, **agora a 20$000**

ARTIGOS PARA SENHORAS

Saias

de fustão branco, que que eram de 7$500, **agora a 4$900**

de linho fino, boas côres, que eram de 12$, 12$, 10$800 e 10$500 **agora 5$900 e 4$900**

de linho branco de abotoar, que eram de 22$000 e 18$000, **agora 14$ e 12$000**

de tecidos de lã, diversos padrões, que eram de 25$ e 22$, **agora 14$500**

Blusas

de ponginette, branco, com boas rendas, que eram de preços entre 9$800 e 7$500, EM TRES LOTES — 4$200, 2$800 e **2$200**

de renda de algodão, feitio novo, sombra de seda **4$200**

de renda irlandeza, preços entre 22$ e 18$, **agora 10$000**

de nanzouk, rendas e entremeios de 7$500, 6$800 e 6$500, **agora 4$200**

de nanzouck, boas rendas e entremeios, de 5$200, 4$500 e 4$200, **agora 2$800**

Matinées

Em varios tecidos, que eram de 16$, 14$800 **agora a 9$500 e 7$800**

Peignoirs

em varios tecidos, resto de diversos sortimentos, de 22$, 18$, 14$ e 12$; por 13$500 9$500, 8$800 e **7$500**

Corpinhos

em baptiste, rendas e entremeios, artigo de 5$500, 4$500, 3$500 e 2$500; por 2$800, 3$200, 1$800 e **1$600**

Camisas

para dia, em superior morim, rendas e entremeios de boa qualidade, varios feitios, artigo de 9$500, 8$500 e 7$500; por 4$500 e **5$500**

Saias brancas

Saias de baixo em baptiste branco, com rendas e entremeios, artigo de 9$500, 8$500, 7$500 e 5$500; por 5$500, 4$500, 3$300 e **2$900**

Leques

um grande saldo de leques, francezes, que eram de 3$ e 2$500 por **1$000**

Costumes tailleur

linho branco e de côr, bordados e com rendas. Preços: 20$000, 15$000, 12$000 e **8$900**

Vestidos de lingerie e foulard

um saldo de vestidos de lingerie e froulard, de côr fantazia, para senhoras **14$000**

Sapatos e botinas

artigo superior e muito elegante a 12$, 10$ e **8$000**

Comprar no PARC ROYAL

EM PORTO ALEGRE

Foi hontem á tarde inaugurado na praça Marechal Deodoro o monumento levantado a Julio de Castilhos

Porto Alegre, 26 (*Americana*) — Teve a maxima imponencia a inauguração, que se realizou ás 4 horas da tarde, do monumento levantado a Julio de Castilhos, na praça Marechal Deodoro, obra do pintor e esculptor brasileiro Decio Villares.

Achavam-se representadas todas as classes sociaes, estando a praça totalmente cheia de povo.

Desfilou deante do monumento, em continencia, o 2º batalhão da Brigada Militar.

Na selecta e numerosa assistencia notavam-se os srs. dr. Borges de Medeiros, senador Pinheiro Machado, dr. Carlos Barbosa, Fonseca Hermes, representantes do marechal da Fonseca, presidente da Republica, do general Vespasiano de Albuquerque, ministro da Guerra, do dr. Barbosa Gonçalves, ministro da Viação, do dr. Rivadavia Corrêa, ministro da Justiça, das intendencias de todos os municipios, deputados federaes e estadoaes, todo o corpo consular estrangeiro, officiaes do Exercito e da Brigada Militar do Estado e grande numero de familias.

Pronunciaram patrioticos discursos, que foram muito applaudidos, os drs. Borges de Medeiros, Victor Britto e Ildefonso Pinto. Falou tambem o dr. De Stefano Paternó, que em nome dos cooperativistas italianos da região colonial do Estado depositou uma rica corôa de bronze no monumento do patriarcha rio-grandense. Ornavam o monumento numerosos bouquets de flores naturaes.

Porto Alegre, 26 (*Americana*) — Eis em resumo o discurso do dr. Borges de Medeiros, presidente do Estado, proferido hontem na inauguração do monumento de Julio de Castilhos. Começou s. ex. dizendo que arduo e inilludivel era o encargo que o dever lhe impunha de usar da palavra num momento assignalado para os factos rio-grandenses. Que não conseguiria o seu fim, porque lhe não permittia a exiguidade de suas forças alçar-se á sublimidade da homenagem que era tributada ao vulto epico, daquelle de quem era licito dizer que para a vida objectiva se acabou, mas cuja gloria era e será eterna.

Continuando, disse s. ex.: nada me parece mais propicio que exalçar a memoria do extraordinario estadista que se salientou na evangelização e pratica de uma doutrina que o tornou immortal. Executa-se hoje, a vontade heroica do povo desta terra, cuja fama bem nascida guardará os seus altos destinos.

Julio de Castilhos

Realizou-se o voto unanime de seus representantes erigindo-se este significativo monumento. Em seguida, referiu-se s. ex. ao expressivo decreto legislativo, em que ficou caracterizada toda a magua pelo passamento do mestre e guia supremo do Partido Republicano Rio-grandense. Referindo-se ao passamento do dr. Julio de Castilhos, disse s. ex. que foi na hora crepuscular de 24 de outubro de 1903 que a fatalidade veiu apagar a luz de sua existencia objectiva tão cheia de dotes e faculdades. Elle, proseguiu s. ex., elle, que se altera entre os coevos como o vulto primacial da nossa politica, levado pelo influxo vivificador de uma doutrina regeneradora, elle, que na contemplação e estudo do organismo social obrigara o resultado de uma ordem natural de phenomenos obedientes a leis immutaveis cuja certeza era cabal, extraordinario na pratica politica, foi sociologo de rara intuição. Producto do estudo da nova philosophia, conhecia de sobra as obras de Augusto Comte, que condensam todo o saber humano. Entrou depois, s. ex., a fazer citações sobre os trabalhos de Comte. Castilhos, propugnou, disse s. ex., com a maxima eloquencia, na Constituinte Republicana, trazendo um conjunto de idéas que tendiam ao aperfeiçoamento systematico do presidencialismo e da Federação. Accrescentou, varias de suas medidas não lograram annuencia daquella Assembléa. Fazendo justiça aos meritos do seu trabalho, o grande apostolo positivista Teixera Mendes disse que o maior successo das idéas republicanas na construcção da lei basica era devido a Julio de Castilhos. De 1883 a 1889, a sua palavra doutrinadora accendia a fé nos corações, despertava os indifferentes e confundia os dominadores. Instituido o novo regimen, sua capacidade constructora desdobrou-se em notavel previdencia e actividade jámais excedida. Terminada a construcção republicana, a sua carreira politica passou a ser uma applicação constante do lemma que manda conservar melhorando.

Foi o methodo positivo, proseguiu o dr. Borges, baseado na sciencia de observação, que serviu de base aos principios reccionaes da sua politica organica. Não se satisfez com as idéas do empirismo americano, nem com uma simples imitação, que é sempre funesta; teve sempre em vista a realidade das condições sociaes de accordo com o meio em que agiu. A verdadeira politica deve manifestar-se acolhendo os sãos principios liberaes, mas repellindo as idéas retrogadas.

Com elle trabalhou uma pleiade de republicanos mais ou menos guiados pelas idéas defendidas na propaganda, sustentando os principios da liberdade espiritual, no seu verdadeiro aspecto.

Eis summariamente remomorados a doutrina, os factos e os seus exemplos: mas sómente a arte poderia idear a realidade e falar aos nossos sentimentos. Foi por isso que se erigiu este monumento, onde tudo é admiravel. Será elle, d'ora em deante, o verdadeiro altar da patria junto do qual, como outr'ora, no Campo de Marte, os filhos da revolução franceza, havemos de nos reunir periodicamente para o nosso cultivo civico. O culto é uma condição de aperfeiçoamento, uma exigencia da nossa natureza, uma manifestação de religiosidade, peculiar ao coração humano. O culto, longe de enfraquecer as almas, as torna mais capazes de esforços, augmentando a energia do sentimento.

Porto Alegre, 26. — (*Americana*) — Por motivo da posse, hontem, do dr. Borges de Medeiros, e inauguração do monumento de Castilhos, muitas casas de commercio e bancos fecharam, á tarde, as suas portas; algumas hastearam o pavilhão rio-grandense.

AS NOSSAS GRANDES DATAS

O 13 de Maio, este anno, será tambem commemorado com a inauguração do monumento de Castro Alves

Damos acima a reproducção do artistico monumento de Castro Alves, obra do esculptor Eduardo de Sá, que se acha actualmente em Paris, dando a ultima demão para o busto definitivo, em bronze, do insigne cantor das *Vozes d'Africa*.

O busto que aqui reproduzimos ainda é o da *maquette* em marmore.

O monumento, de um bellissimo symbolismo, representa Castro Alves tangendo a lyra africana, cuja cadeia está partida.

O supporte do busto será feito de uma columna de porphyro verde, de estylo egypcio, sendo apenas substituida no capitel a flôr de lotus pela nossa [illegible] flôra.

A Prefeitura, intelligentemente, adquiriu a nova obra de Eduardo de Sá.

O monumento do notavel esculptor patricio deve ser [illegible] inaugurado a 13 de maio proximo, na avenida Rio Branco, no local em que existe agora um coreto rustico, em frente ao terreno do antigo convento d'Ajuda.

Dest'arte, a commemoração da grande data nacional será abrilhantada este anno por uma nota altamente patriotica e artistica, com a inauguração do monumento que recordará aos posteros o grande poeta brasileiro, autor das *Vozes d'Africa*.

"VERMIOL RIOS" — Vermifugo purgativo. (Salvador das creanças) puramente vegetal, infallivel e inoffensivo. Preparado de Chrispim A. Rios. Agentes geraes: Silva Gomes & Comp., rua de S. Pedro, 39, 40 e 42. Rio de Janeiro.

ENVENENAMENTO ?

Escreve-nos de S. João Nepomuceno, com data de 20 do corrente, o sr. Lindolpho da Silva Toledo:

"Na fazenda do capitão Galdino Eleuterio Toledo, no dia 28 de dezembro proximo passado, dia em que se effectuou o casamento de uma filha deste sr., falleceu a senhorita Emiliana, irmã da noiva, e estiveram muito mal trinta e tantas pessoas, victimas de envenenamento.

«A policia local tomou nota do facto, e ainda nada apurou.

Julgo, porem, que, si fosse mais energica, já teria apurado alguma coisa."

O dr. Eduardo de Magalhães

Recem-chegado da Europa, reabriu seu consultorio clinico á rua Sete de Setembro n. 135. (das 2 ás 5 horas da tarde.

Clinica medica, especialmente molestias nervosas, do pulmão e do estomago, pelle e syphilis.

Tratamento moderno da dilatação do estomago, e da dyspepsia; da prisão de ventre, da neurasthenia, da insomnia, do rheumatismo e manifestações arthriticas; da asthma, tuberculose e bronchites chronicas; doenças do figado e rins.

Cura das molestias rebeldes da pelle e mucosas, pelo radium, applicações absolutamente sem dôr — da syphilis pelo neosalvarsan (914) e cura especial da morphéa.

Attende a chamados por escripto no consultorio.

Dr. Sylvio Moniz — Medico do Hospital da Misericordia. De volta de sua viagem á Europa, abriu seu consultorio á rua do Hospicio, 85, das 3 ás 5 horas.

CARNAVAL

Sapatos de setim de diversas côres, dourados e prateados, o que ha de mais chic e elegante, casa Maxwell, rua Gonçalves Dias 40.

Com o Ministerio da Agricultura

Pedem-nos os trabalhadores da Escola Superior de Agricultura, á rua General Canabarro, chamemos a attenção do ministro da Agricultura para a sua triste situação.

Ha quasi tres mezes que esses trabalhadores não recebem seus salarios. Homens pobres, carregados de familia, facil é comprehender a dolorosa condição em que se encontram.

Por que não se paga a essa gente honesta e que tanto trabalha?

PARC ROYAL SECÇÃO DE TAPEÇARIAS — Tapetes desde 6$500

Impotencia Cura radical sem o auxilio de drogas. Informações GRATIS, verbaes ou por cartas, Dr. M. T. Sanden, largo da Carioca, 15, 1º andar. Rio.

POSTAES E CARTÕES para as festas — Casa Scrivano — Rua Lavradio, 14 — Artigos de papelaria e loterias.

Massa de tomate — A melhor é a da Companhia de Conservas Alimenticias.

Depurativo "Ferrer"

Cura efficaz da syphilis e rheumatismo.

O DEPURATIVO FERRER está sendo applicado até no estrangeiro, com magnificos resultados. O DEPURATIVO FERRER foi examinado e registrado pela severa SAUDE PUBLICA DO RIO DE JANEIRO, podendo então ser entregue livremente ao publico. O DEPURATIVO FERRER é o que maior numero de curas vae fazendo e é o que mais vae saindo por todo o Rio de Janeiro. A' venda em todas as pharmacias.

Deposito geral: RUA DA CARIOCA, 30, 2º andar.

Qualquer encommenda póde ser dirigida a José Victorio Ferrer.

PARC ROYAL SECÇÃO DE TAPEÇARIAS — Store de linho, grande babado de filó bordado, collocado no logar, desde 17$000

Dr. Franklin Guedes — Mol. de senhoras e creanças, pulmões, coração e syphilis. Res. Haddock Lobo, 55. Teleph. 1.456 — Villa. Cons. das 3 ás 5. Andradas, 52.

Drs. Bueno de Andrada e Leão Velloso Consultorio: Avenida Passos, 94, sobrado. Doenças de adultos e creanças. Consultas de 1 ás 5 da tarde. Applicações de 606 e 914

GUARDAS DA ALFANDEGA 50$ 60$ e 70$ Bluza e calça de flanella ingleza pura lã e côr firme, sob medida. ALFAIATARIA PARIS. — 78. Rua da Uruguayana, 78. Não tem filial.

Espelhos, quadros e molduras O que ha de mais chic e a preços sem exemplo. Assembléa n. 121. CASA RABELLO LOURENÇO & C.

A Tintura "BROUX" Para os cabellos e barba. E' a unica! Não tem rival! A' venda em todas as boas perfumarias.

Gottas Virtuosas DE ERNESTO SOUZA. Curam: hemorrhoides, males do utero, ovarios, urinas e as proprias Cystites.

CREME DAS NAIADES Amacia a pelle e tira as rugas

FUMEM SO' Petit Londrinos E' encontrado em todas as charutarias de 1ª ordem.

CARNAVAL A CASA GONÇALVES no intuito de beneficiar os seus innumeros freguezes, resolveu vender esta semana oculos de celuloide artigo de 1$500 a 500 rs. Só até sabbado, fechado nos dias de Carnaval. 30, RUA URUGUAYANA, 30

CONSTRUCÇÕES NAVAES

A "entente-cordeale" cada vez torna-se mais forte no mar

A França e a Russia seguem as pégadas da Inglaterra

O «Bretagne», um dos novos e mais poderosos couraçados francezos

Ha dias estudámos o interesse que as nações tomam pelo augmento do material fluctuante naval. Vimos que os programmas, que vão ser iniciados este anno, são verdadeiros portentos.

Cada potencia naval tem o seu programma a seguir. Nenhuma se atreve a deixar sem trabalho os estaleiros... E' uma fome devoradora de tonelagens...

A triplice alliança arma-se terrivelmente. Dentro em pouco tempo a Allemanha, a Austria e a Italia terão poderosas esquadras de *super-dreadnoughts* e interminaveis esquadrilhas de navios auxiliares.

Não contentes de quererem conquistar os mares, as tres potencias querem tambem avassalar os ares com as suas esquadrilhas de hydroaeroplanos.

A *entente cordeale*, que tem grandes interesses a resguardar, acompanha o movimento febril das potencias contrarias, e não satisfeita com o poderio naval que já possue elabora tambem novos programmas e vae collocar nos seus estaleiros outras possantes unidades de guerra, de modo a prejudicar a influencia da triplice.

A Inglaterra, só este anno, mandará bater as quilhas de oito cruzadores e, em breve, porá em serviço activo quatro *super-dreadnoughts*: *Zeaolus, Alexandre, Culloder* e *Brunswich*, de 30.000 toneladas e 10 canhões de 356 m/m cada um, sem contar com os novos *destroyers*, submersiveis e demais navios de combate.

A Russia, depois da lição de Tchushima, quer remodelar tambem o seu material fluctuante, para o que tambem contribuiram as viagens do chefe do estado-maior general da armada russa á França, e de mr. Poincaré, á Russia.

O ministro da Marinha, almirante Grégorovitch, organizou, primeiramente, os serviços internos e obteve credito da Duma para as construcções navaes projectadas.

A Russia, pois, em começo de 1914, terá promptos para qualquer eventualidade tres couraçados quasi semelhantes ao francez *Jean-Bart*: *Gangout, Sébastopol*, e *Postova Petropaulosk*, de 23.000 toneladas cada um.

Estão em estaleiros mais quatro couraçados do typo *Gangout*, e vão ser batidas as quilhas de mais quatro couraçados do mesmo typo, de quatro couraçados rapidos, de seis esclarecedores (*scouts*), trinta e seis *destroyers* e doze submarinos.

Como se vê, é um dos maiores programmas navaes europeus. Executado, ficará a Russia com 11 *dreadnoughts* gastando nada menos de 1.250 milhões de rublos.

Para diminuir a contrariedade com a divisão de esquadra de combate em dois mares, a Russia firmou com a França uma convenção naval de grande importancia.

A França, seguindo a trilha de suas alliadas, tem tambem que cumprir um programma naval bem regular.

Além de uma esquadrilha terrivel de submarinos, *destroyers* e caça-torpedeiros para a defesa de suas costas. Para frustar qualquer eventualidade, a França apenas deixou no mar do Norte tres cruzadores couraçados: *Gloire, Marseillaise* e *Condé*, concentrando no Mediterraneo 18 couraçados e 6 grandes cruzadores couraçados. Delcassé apenas fez com essa medida a applicação do principio da concentração, ha muito estadado pelo estado maior.

Em abril deste anno serão lançados no mar os couraçados *Provence* e *Bretagne*, cuja photographia estampamos acima.

A França tem que cumprir um programma de 28 *super-dreadnoughts*, ficando o ultimo concluido em 1920, além dos necessarios navios auxiliares.

Então, a marinha de guerra franceza será tão forte como as das duas potencias reunidas: Italia e Austria, que devem ter naquella época 30 *super-dreadnoughts* oppostos aos 28 francezes, que terão a seu favor maior numero de tonelagem e canhões de 14 pollegadas.

Para oppôr a esquadra da Allemanha ha a invencivel esquadra ingleza, de modo que a *entente* terá ainda para *lambugem* a esquadra russa...

Carlos Leite

PARC ROYAL SECÇÃO DE TAPEÇARIAS — Cortinados desde 34$000

Aos srs. criadores A diarrhéa dos bezerros cura-se em tres dias com o BEZERRINO. *HALLET & C. — Frei Caneca, 52.*

Joia perdida

A quem der signaes certos será entregue uma corrente com medalha, para senhora, encontrada no largo da Carioca por um dos proprietarios da Sorveteria Rio Branco.

Duas mulheres brigam e uma feriu a outra com agua a ferver

Residem ambas e ambas lavadeiras, á rua Pedro Americo n. 30. Chamam-se Domingas Maria da Conceição e Benedicta Maria da Conceição.

Hontem, por uma frivolidade qualquer, as duas discutiram e no vivo da briga, a Benedicta foi ao fogão, retirou uma chaleira e despejou sobre a ex-amiga toda a agua.

A Domingas gritou, accudiram outras pessoas da casa, sendo chamada a Assistencia, que a soccorreu.

A policia do 6º districto dignou-se tomar conhecimento do facto, tomando as providencias que o mesmo exigia.

Occulos e pince-nez Completo sortimento e a preços sem competencia. Assembléa n. 121. CASA RABELLO LOURENÇO & C.

COLIS POSTAUX Pestana & C. despacham, entregam em domicilio e remettem para qualquer localidade do interior, mediante modica commissão. Rua do Carmo, 6. Agencia Geral de Despachos.

Objectos de arte e artigos de fantasia para presentes e ornamentações de salas. Assembléa n. 121. CASA RABELLO LOURENÇO & C.

CAFE' CRUZEIRO — O mais puro e saboroso. Rua Marechal Floriano, 142. K°. 1$500.

O CARNAVAL

Momo está a chegar...

Notas e noticias do movimento carnavalesco

A chuvinha de hontem veiu predispôr a conchamblança atmospherica para que tivéssemos um domingo agradavel e propicio ás estroinices carnavalescas. Sim, porque quem diz estroinice carnavalesca, diz lança-perfume, guiso, confetti, cerveja, etc. Diz principalmente cerveja, porque o carnaval quasi que se funda inteiramente no ambreado liquido, sendo por isso este tempo muito achacado á "pifanaifa", que é assim como quem diz ganso, moafa, pifão, pilêque, etc.

A chuva é, pois, segundo a divisa homœopathica, um grande elemento da salvação. Em tempo de "chuva", e contra os effeitos da "chuva", só mesmo a propria chuva. *Similia cum similibus curantur.*

Deixem, pois, que a chuva chova á vontade do corpo, para que no carnaval se faça a vontade ao corpo apanhando, como é de praxe, a nossa chuva.

Vivam as chuvas... e os chuvas.

Pierrot

* * *

DEMOCRATICOS

Hontem, no Castello, não ficou osso sobre osso. Foi a noite tomada pela ultima sabbattina de Momo, cujo programma foi um grosso baile organizado pelo Grupo dos Gatos Escaldados, e que teve um bailão cotuba.

O *pessoal* mandante da coisa contratou tres bandas de musica, cinco orchestras e dezesete pianistas, afim de que do anoitecer de hontem ao amanhecer de hoje não se descansasse um unico momento.

Para as "carinhas bonitas" da zona foram distribuidos cerca de tres mil convites, o que assegurou ao pagode de hoje transformar o Castello num authentico paraiso de Mahomet.

* * *

TENENTES

Mais um baile de causar sensação houve hontem no Club Tenentes do Diabo, onde as festas deste anno têm sido todas uma sequencia de successos sobre successos.

O baile de hontem foi tão bom, que, garantem-nos, teve até a presença dos verdadeiros habitantes do Olympo — dos deuses, e principalmente das deusas.

* * *

A BATALHA DE "CONFETTI"

A cidade entrou hontem em pleno dominio do carnaval. E entrou com uma força, com um vigor que nos promette maravilhas para os proximos folguedos de Momo.

O atordoante *brouhaha* dos dias consagrados á Folia subiu ao ar, na estardalhaçante pujança dos mais memoraveis carnavaes cariocas. As gaitinhas, as linguas de sogra, os pandeiros, os réco-récos, as chulas e o classico "Você me conhece?" entraram em funcção, não faltando nas ruas os mascarados nem os infalliveis cordões e ranchos.

Bondes, carros e automoveis tiveram de ser todos occupados para remover a população em massa para a avenida Rio Branco e ruas adjacentes, onde só a muito custo se conseguia transitar.

Na avenida Rio Branco o transito chegou a tornar-se impossivel, pois por alli trafegaram seguramente quatro quintas partes das carruagens existentes no Rio; disputava-se alli, em animada batalha de confetti, a *Taça da Folia*, e isso levou á avenida uma affluencia de publico acima de qualquer espectativa.

As sociedades carnavalescas mandaram para lá delegações suas; carruagens linda e artisticamente ornamentadas, conduziam incansaveis foliões a se bombardearem de confetti; musica em varios pontos; uma louca alegria, emfim, enchia a nossa principal arteria.

Foi uma noite cheia, linda, encantadora, a de hontem.

A batalha de confetti correu na melhor ordem possivel, sendo ás onze horas, conferidos os diversos premios, de accordo com as seguintes deliberações do jury:

1° premio — Phaeton do sr. João de Oliveira.

2° dito — Phaeton do major Costa.

3° dito — Carro de mlles. Maria Augusta Moreira, Guiomar Moreira de Andrada e Noemia Moreira de Andrada.

Menções honrosas:

(Alegria feminina) — Familia Taborda e José Bastos.

Premio infantil — Menina Ivette Dias Vieira, filha do capitão-tenente Dias Vieira.

Rêdo de serpentinas — Familias Gracie e Simenses.

Algazarra — Familia Jonathas Barreto.

* * *

BAR CARNAVALESCO— GRUPO DOS FURAS

No fim da nossa avenida Central, onde esteve o convento da Ajuda, um grupo de foliões carnavalescos vae fazer uma installação de um *bar* carnavalesco, todo illuminado a luz electrica, fazendo uma verdadeira revolução carnavalesca, sob a direcção do Mr. Tent-Polonia e Gaspar, para festejar o Momo.

* * *

GRUPO "REI DO MUNDO"

O pessoal da fabrica de cigarros "Rei do Mundo" está confeccionando um luzido prestito, com o qual concorrerá aos proximos folguedos carnavalescos.

Esse prestito será exhibido no domingo gordo e percorrerá o seguinte itinerario: ruas Machado Coelho (barracão), Estacio de Sá, avenida Salvador de Sá, rua Frei Caneca, praça da Republica, rua Marechal Floriano e avenida Rio Branco em volta.

Aguarde, pois, a população carioca o prestito dos denodados foliões, que, além de muita *verve*, ainda promettem uma agradavel surpresa a todos, como seja a distribuição de cigarros daquella fabrica.

E' chefe desse grupo o *Frei Percioso*, um campeão já envelhecido nas pugnas carnavalescas, e dito isto está assegurado o successo.

Evohé!!!

* * *

GRUPO CARNAVALESCO "MIMOSO RESEDA"

Este grupo, fundado em 1912 por algumas creanças de Inhauma, promette este anno apresentar ao respeitavel povo da localidade um bello prestito *mignon*, na segunda-feira de carnaval, isto além de muitas passeatas com o lindo estandarte, primor de arte, e retumbante Zé Pereira.

Eis os bellos versos que o Mimoso Resedá dedica aos inhaumenses:

Papae Momo em pagodeira
Para a rua nos fez vir;
Viva! viva! a brincadeira
Que nós queremos é rir!

Salve! oh! povo de Inhauma,
Nosso grande protector.
Ande a festa! Ferva a espuma,
Haja paz! E sôbre amor!

Neste dia em que não pensam
Nem Yôyô e nem Yayá,
Deitem, rindo, sua benção
No Mimoso Resedá!

* * *

QUEM E', QUE DISSERAM?...

Necessitando vêr como era, para poder contar como foi, apesar da chuva que caia hontem á noite, fomos dar uma volta pela zona, e, passando no alegre bairro do Senado, tivemos o supremo prazer de penetrar na séde do grupo carnavalesco dos *Quem é que "disseram"*?

Gentilmente recebidos pelo presidente, o "Firme na zona", pedimos-lhe algumas informações sobre o grande forrobódó annunciado para o proximo domingo. O nosso amigo "Firme na zona" não se fez de rogado e immediatamente principiou a desenrolar a fita.

—Vae ser um verdadeiro successo, temos surprezas *b'ra burro*. O nosso secretario e orador official o "Zé Tesouras" vae cuspir algumas palavras sobre a massa.

—Cuspir sobre a massa?

—Sim, quero dizer, vae falar, e por esse motivo já estudou de improviso um monumental discurso, que será pronunciado sem trepidações. O "Feio Trinado", director do corpo coral, ensaiou com o pessoal bellas marchas, que serão dedicadas á Imprensa e depois disto vamos cair num dengoso e turuna maxixe.

—Dizem que o grupo não sáe...

—*Quem foi que disseram*, que nós não sahimos? respondeu-nos com graça o presidente "Firme na zona". Saimos e pretendemos fazer successo com as nossas chulas.

Terminada a nossa missão trocámos os cumprimentos do estylo e saimos, deixando a alegre rapaziada entregue aos ensaios.

Como vêem, o grupo dos *Quem é que disseram* vae dar a nota *chic* no proximo Carnaval.

* * *

PARASITAS DO AMOR

Este harmonioso rancho percorreu as ruas do bairro de S. Christovão, com todo o seu pessoal á frente cantando alegres marchas para iniciar os folguedos carnavalescos daquella zona.

Na séde dos Parasitas do Amor, que está ricamente ornamentada, houve, á noite, um grande baile que terminará ao romper do dia.

* * *

TAMBOR DA MADAMA

A endiabrada rapaziada que compõe o grupo carnavalesco Tambôr da Madama, estará firme, logo mais, á noite, no "Bar Carnavalesco", na avenida Rio Branco n. 116, para animar os frequentadores com as suas espirituosas chulas, que são de provocar gostosas gargalhadas.

Consta que o "Gallo Calabrez" vae reger a orchestra de assobios, que será organizada por uma parte do grupo, para acompanhar as marchas, que serão cantadas pelo Morcego, Motta Palmeira, Kemp das Docas, Crogutuza, Chantecler e outros.

Vae ser um cuidoso successo de ruido.

* * *

FIRMES NA ZONA

Nasceu ha dias e será amanhã baptisado o grupo carnavalesco dos "Firmes na zona", com séde no mundo da lua.

O acto terá logar ás 9 horas da noite, no "Bar Carnavalesco", na avenida Rio Branco n. 116.

Servirá de padre o Morcego, acolytado pelo Motta Palmeira.

* * *

GRUPOS FILIADOS

Por obra do Diabo estão filiados ao valente grupo do "Carabus", os seguintes ranchos e blocos:

Filhos da Patria, Tambôr da Madama, Prazer da Concha de Ouro, Canequinhas da Gloria, Firmes na Zona, Ninguem bebe e todos comem e Quem é que disserão?.

* * *

THEATRO CARLOS GOMES

Os bailes do Carlos Gomes vão ser o "clou" do Carnaval carioca.

Serão distribuidos tres grandes premios á mais bella phantasia, ao melhor par maxixeiro e á mulher mais bonita.

O jury será composto de tres rapazes de imprensa, chronistas carnavalescos, que darão seu "veredictum" terça-feira gorda, á meia noite.

Cada avulso pagará 1$000, que lhe dará direito a levar em sua companhia uma dama.

De resto, muitas flores, banda de musica e outras attracções.

* * *

NOS SUBURBIOS

O "lord Aborrecidinho", aborrecido com a labia com que os "doutores" engenheiros da Prefeitura mandaram "asphaltar" as principaes ruas do Engenho de Dentro, exclamava: "Os Pingas são mesmo os veteranos paes do Carnaval suburbano!"

Tem razão o "lord Aborrecidinho"? Como não? Os Pingas são mesmo turunas e o prefeito do Districto Federal o maior inimigo dos clubs suburbanos.

Mas, hoje, não estou para ficar como o "lord" acima e por isso ponho aqui um ponto final.

Espirra Canivetes

* * *

OS PINGAS DO ENGENHO DE DENTRO INICIARAM HONTEM O CARNAVAL, COM UM BELLO PRESTITO

Pingas! Pronunciar este nome nos suburbios equivale a dizer a alegria, tenacidade e bom gosto.

Com 26 annos de lutas, os alegres foliões do Engenho de Dentro, cada vez mais se tornam credores da sympathia do povo suburbano.

A sociedade este anno, é bem verdade, resolveu não fazer festa externa, mas os "Pingas" têm alma e por isso, um punhado de abnegados, resolveu com a denominação de "Grupo dos Puros", fazer o Carnaval, antecipando-o oito dias.

Prepare-se, pois, o leitor que não teve a suprema ventura de assistir ao desfilar do bello carnaval dos "Puros Pingas", para nos acompanhar na descripção do mesmo.

Uma original commissão de frente, ricamente trajada de amazonas e montando fogosos corseis Tartaros, abria o prestito, recebendo e retribuindo os delirantes applausos do povo.

Essa commissão era composta das exmas. sras. dd. Isolina Teixeira Cruz, Olivia Penha e Encarnação Salgado.

Seguia-se uma outra commissão de cavalheiros, trajados a rigor.

Uma monumental banda de clarins, trajados de golphinhos, atroava os ares, annunciando o passo triumphal dos Pingas Puros.

Depois, uma numerosa banda de musica do 3° batalhão da Brigada Policial, vestindo de "Gladiadores", deixava sair dos seus instrumentos melodiosos sons.

Entrava, então, a primeira allegoria, intitulada

JUPITER

Jupiter, representado por "Duquezinho", secretario dos "Puros", sentado numa cornucopia, sustentado por um possante Satyro, atravessa o Zodiaco, tirado por dois satellites, representados pelas senhoritas Iracema Senna e Leonor Gomes, levando tambem o anjo da Gloria, encarnado na gentil senhorita Djanira Santeiros Domingues.

Uma guarda de honra, trajando a caracter, acompanhava essa bellissima concepção de arte, que muito honra o seu compositor, o mestre Ramiro Domingues.

Seguia-se o carro da directoria dos "Puros" com o presidente, sr. Juvenal Moreira, o thesoureiro, sr. Fausto Gomes e o artista Ramiro Domingues.

Vinha, depois, em lindo landau, com a directoria dos Pingas, representada pelo vice-presidente, sr. Augusto Pinto Soares e presidente, sr. Antonio da Silva Lobo.

Logo depois, vinha o carro com os representantes de jornaes.

Carros com socios e suas familias, vinham depois, dando logar ao carro critico.

FACTOS DA VIA PUBLICA

que representava um mortal assombrado com o apparecimento inesperado de enorme surucucú.

Varios carnavalescos de verve, chefiados pelo "batuta" André de Pinho, explicavam ao povo o quanto é perigosa a mordedura do "surucucú".

Um bem confeccionado carro-reclame, de varias casas commerciaes, vinha logo em seguida, dando logar á estupefaciente obra de arte intitulada

CESAMO

Era uma justa homenagem ao commercio de todas as nações.

Mercurio, o sr. João José de Alcantara, sentado no solio, via-se cercado das seguintes nações: Inglaterra, senhorita Virginia de Carvalho; França, Carolina de Carvalho; Japão, Emilia Bandeira de Mello; Italia, Jocellyna Gerly; Brasil, Lygia Veiga; Portugal, Nathalina Senna; Hespanha, Guiomar de Lima Costa, e dois satellites: o menino Alvaro Braga e a menina Anna Teixeira de Oliveira.

Esse carro, de bellissimo effeito á luz de fogos de côres cambiantes, recebeu innumeros e justos applausos.

Mais carros com socios e familias, ricamente fantasiados, vinham depois, dando logar ao 5° e ultimo carro allegorico

ARREBATAMENTO DE PSYCHE'

Lindamente confeccionado, este carro era uma verdadeira obra de arte.

"Psyché", representada pela encantadora e genuina Pinga, a senhorita Iracema Moreira, recostada num palanquim movediço, é arrebatada por duas traiçoeiras aias do seu sequito e levada para uma ilha encantada, metamorphoseada em "Deus do Amor".

Ahi, monstros xyphopagos, sustentando floridos presentes, onde dardejam lindas e azues borboletas, volteiam delirantemente com a conquista de "Psyché".

Uma luzidia guarda de honra de vassallos da côrte do Rei do Incognito, presta homenagem á "presa" da ilha encantada.

Seguem-se mais carros e automoveis com familias de socios, fechando a "modesta passeata", como o "Duquezinho" chamou ao magnifico prestito, o ambulancia-auto, tendo como motorista o incansavel Roberto, chefiando o "fogaça".

Urrha, urrha! Puros... Pingas.

* * *

DEMOCRATICOS DE MADUREIRA

Os incasaveis foliões de Madureira, que, como, os seus irmãos da cidade, são a encarnação da folia e do riso, trabalham activamente para apresentar na segunda-feira gorda, um magnifico e surprehendente prestito.

Ricardo de Souza, o habil scenographo, e J. Caminha, o ideal dos machinistas de Carnaval, no barracão andam numa dobadoura.

No mesmo andam o João Cordeiro, presidente do club e a alma dos Democraticos, o Edgard Romêro, democraticos desde os pés ao cerebro, e o Antonio Marcos de Medeiros, presidente e thesoureiro da commissão de Carnaval.

Os Democraticos, garantiu-nos o Caminha, vão honrar o nome.

* * *

G. D. C. MARTYRES DO ENGENHO DE DENTRO

Esta aggremiação vae festejar condignamente o Carnaval de 1913.

Na sua séde, á rua Luiza 43, os ensaios estão sendo ultimados.

A sua directoria é assim composta: presidente, Antonio Roque Filho; vice, Seraphim B. dos Santos; 1° e 2° secretarios, Leopoldo Mello e Elysio Antonio Pinheiro; thesoureiro, Irineu Torrezão; procurador, Raul Roque da Costa; mestre geral, José Moura; mestre de pancadaria, Alberto Machado; mestre de canto, Juvenal Jorge; mestre de harmonia, Alberto Mello.

* * *

OS FENIANOS NOS SUBURBIOS

Uma numerosa commissão dos Fenianos da cidade, composta dos carnavalescos: "L'Amour", "Sucupira", "Chaby", "Fosquinhas", "Sete Barulhos", "Dondoca", "lord Arêas", "Gato Russo", "Vistoclias", "Nick-chese" e "Mondrango", foram cumprimentar os seus irmãos de pavilhão, os Pingas, pelo seu inicio de Carnaval, tripulando "chic" automovel.

Na séde dos Pingas, ao champagne, foram erguidos vivas e "urrhas" aos defensores do pavilhão alvi-rubro.

"Gato-Russo", um carnavalesco apaixonado, desgarrou de seus companheiros e acompanhou firme o prestito dos "Puros".

* * *

DEMOCRATICOS DE FRONTIN

Os valentes foliões do antigo Cupertino, cada vez mais, ficam infiliidos.

O Costa, um *Democratico de direitas* não cessa de cantar:

Dengo, dengo, dengo,
Deixa de troça...
Ninguem bebe agua...
Oh Nininha!...
A victoria é nossa...

* * *

RESISTENTES DA PIEDADE

Com um prestito *chic* e *apturnado*, os *Resistentes* apresentar-se-ão no domingo de Carnaval.

O Eduardo, todo satisfeito, não cessa de dizer que o antigo grupo do *Castello do Fogo*, vae dar a nota.

FANTASIAS para o Carnaval, roupas (fantasias) de marinheiro, ou qualquer outra, fazem-se, á rua Gonçalves Dias n. 60, 2° andar.

A VIDA EM VIDROS
Rhum Creosotado
DE
Ernesto Souza
BRONCHITE
Rouquidão, Asthma, Coqueluche, Tuberculose pulmonar.
GRANDE TONICO
abre o appetite e produz a força muscular.

CALÇADO SOLA DE BORRACHA — Faz-se e concerta-se, na rua General Camara, 95.

CARNAVAL
Luvas de pellica, fio de sêda, em todas as côres. Preços excepcionaes.
A. GOMES
TRAVESSA DE S. FRANCISCO DE PAULA, 38
(Por baixo dos Fenianos)

Bolivia-Peru'

Lima, 26 — (*Americana*) — Os jornaes desta capital affirmam que a Bolivia prepara-se para a guerra com o Perú.

RESTAURANT OUVIDOR
Refeição sem vinho, 1$200. — 60 coupons, 60$000. — 181, Rua Ouvidor, 181.

O aviador Bievolucio

Lima, 26 — (*Americana*) — O presidente da Republica, sr. Billinghurst, enviou um telegramma de felicitações ao aviador Bievoluci, que, partindo de Brig, seguindo o desfiladeiro de Monticera, desceu em Domodossola, na Italia, atravessando os Alpes.

Miraphones Faulhaber, Gramophones Faulhaber, discos Favorito Faulhaber SÃO OS MELHORES
Encontram-se nos estabelecimentos Faulhaber & C. Rio de Janeiro. Rua da Constituição n. 36 e Rua Marechal Floriano n. 119. Filiaes e grande commercio em quasi todos os Estados do Brasil.

GRAVATAS — Bello sortimento. Formosinho. — Gonçalves Dias, 64.

ESMOLAS

Para os pobres *Iavira* de Carvalho e Anna do Amaral, recebemos 2$ de Marina.

VESTIR BEM
SÓ NA ALFAIATARIA INGLEZA
50$, 60$ e 70$ — Ternos sob medida. Tecidos de pura lã. Rua Uruguayana n. 102, entre Ouvidor e Rosario.

Musculi Tonicum fortificante resoluto, tonifica o organismo, restabelecendo o apetite em 8 dias. Effeitos prodigiosos e incontestaveis. Em todas as pharmacias. Deposito, rua da Quitanda 69.

A divida passiva do Estado do Rio Grande do Sul

Porto Alegre, 26 — (*Americana*) — Segundo um officio dirigido ao dr. Carlos Barbosa, pelo secretario da Fazenda, a divida passiva do Estado, na presente data, é de 8.337:397$097.

LUVAS Grandes saldos de luvas a $550 1$, 1$500 e mais preços na casa Cavanellas-Ouvidor, 178.

J. A. VIEIRA — Cirurgião-dentista. Avenida Central n. 137, 1° andar, em cima do Cinema Odeon.

UM ATTENTADO

O machado em acção no Jardim Botanico

O Jardim Botanico desta capital está sendo damnificado. E o damno é systematizado, praticado em ordem, aos poucos, e por aquelles a quem está incumbida a conservação e guarda daquella tradicional instituição.

Em 13 de junho de 1808, na occasião da regencia de d. João VI, sendo ministro do reio d. Fernando José de Portugal, foi fundado o Jardim Botanico do Rio de Janeiro. Nessa occasião, foi plantada por aquelle principe portuguez a celebre palmeira que serviu de origem a todas as palmeiras desta cidade.

De 1808 para cá tem sido o Jardim objecto de especial carinho, da parte de todos, ou quasi todos, os servidores publicos do Estado.

Constitue, aquelle horto vegetal, um dos principaes encantos desta capital da Republica. Tem sido o ponto predilecto para excursões scientificas, e é mesmo o paraiso preferido pelos estrangeiros que aqui aportam e desejam conhecer o que possuimos de melhor.

O eminente homem de sciencia que se chama Barbosa Rodrigues, dedicou a maior parte da sua proveitosa vida superintendendo os serviços daquelle departamento nacional. Póde-se dizer que o Jardim Botanico, tornou-se conhecedissimo na Europa em virtude da copiosa somma de trabalhos organizados e divulgados pelo seu extincto director. Foi a phase brilhante, propriamente dita do Jardim.

Com a morte do saudoso dr. Barbosa Rodrigues, foi nomeado para director do Jardim Botanico o dr. Cunha Menezes, tambem já fallecido.

O dr. Cunha Menezes, com o intuito de dar um outro aspecto ao Jardim, fez reconstruir dois elegantes pavilhões á entrada, e introduziu mesmo alguns melhoramentos, inclusive augmento de pessoal. Os melhoramentos consistiram em limpeza e conservação, aliás os unicos que se tornavam mister. Afinal, com a morte do dr. Cunha Menezes, é nomeado director do Jardim Botanico, o dr. John C. Willis, ao que informam, naturalista inglez. Coincidio com a nomeação do director a nomeação do jardineiro chefe, que recaiu na pessoa de um subdito de s. m. o imperador dos allemães.

Informações que nos foram trazidas denunciaram verdadeiras derribadas de varios grupos de vegetaes, dos que enriquecem as opulentas collecções do nosso riquissimo Jardim. Era uma denuncia gravissima.

Designámos um companheiro para investigar o que de verdadeiro havia nas informações. Effectivamente, a denuncia procedia.

O nosso companheiro, nas investigações a que procedeu, verificou não só a exactidão dos factos articulados na denuncia, trazida ao "Correio da Manhã", como a ameaça que paira sobre outros grupos de representantes da nossa fauna, com a premeditação que existe de novas derribadas.

De facto, em frente á palmeira real, foi posto abaixo um grupo de palmeiras, de varias especies e tamanhos. No mesmo lado, a mesma sorte soffreram varios "oitys". Um grupo de "Sapé Rufia", tambem foi victima do machado. Uma rua denominada dos "Jambolanas", só não foi posta abaixo, porque empregados subalternos protestaram contra a torpeza em perspectiva.

* * *

Procurámos ouvir um antigo jardineiro.

— Como vae isto por aqui?

— Ah!, vae mal. O allemão não entende nada de botanica, é um malvado, quer por tudo isto abaixo...

— Quem é esse allemão?

— E' o chefe dos jardineiros, chama-se Eduardo Eiles. Palmeiras, Oitys e muitas outras plantas elle tem mandado derribar. Vou lhe contar um facto: Está vendo aquella arvore...

— Estou...

— Pois é um exemplar unico e raro, não temos outro aqui no Jardim. Não sei porque, deu na cabeça do sr. chefe mandar metter o machado! Ficamos indignados, não consentimos.

— Vocês tambem mandam aqui?

— Não, não. Somos antigos e por isso nos julgamos com algum direito. Temos mesmo amizade, e sentimos uma dôr no coração, assistindo a essas derribadas. Somos por isso perseguidos e até soffremos reducção em nossos vencimentos. Desses movimentos de amor tem nos custado caro. Ultimamente, sete companheiros soffreram cortes nos ordenados. Dahi a dias foram admittidos varios individuos, com a denominação de jardineiros, ganhando bem, entretanto, alguns conheci-os eu como ajudante de pedreiro.

— O director apparece aqui?

— Qual, nunca vem ver o serviço. Raramente temos tido a opportunidade de vel-o. Creio que elle não combina com o jardineiro chefe.

— Então vae isto positivamente mal?

— E' de confranger a alma. Si não houver uma providencia urgente, o senhor Eduardo, com os tres ajudantes de pedreiros, põe um dia isto tudo por terra.

E' é pena, tão bonito, tão visitado pelos estrangeiros, tão bem tratado no tempo do dr. Barbosa Rodrigues...

Deixamos o velho jardineiro com as suas exclamações, com os olhos marejados d'agua, e proseguimos no nosso caminho.

* * *

Sabiamos o sufficiente para trazer ao conhecimento publico esses tristissimos factos.

Torna-se necessario uma medida no sentido de acautelar esse justissimo padrão de gloria dos nossos maiores. Não podemos consentir que se malbarate impunemente a mais legitima expressão da nossa civilização e do nosso adiantamento.

Esperamos a acção dos poderes publicos.

O "Diario de Pernambuco" reapparece

Recife, 26 — (Do nosso correspondente) — Reappareceu hoje, completamente refundido o "Diario de Pernambuco", sob a direcção do dr. Pereira de Lyra, antigo deputado federal.

Em seu artigo programma, declara-se independente e sem ligações com a opposição, nem com os partidos que apoiam o governo do Estado. Affirma querer guiar a opinião pelo caminho da verdade, e estudar as questões politicas no terreno dos principios. O "Diario" foi bem recebido pelo publico.

A Assembléa Legislativa do Ceará

Fortaleza, 26 (*Do nosso correspondente*) — A Assembléa Legislativa elegeu hontem a mesa definitiva seguinte: presidente, Ferreira Antéro; vices-presidentes, Corrêa Lima e Martins Freitas; secretarios, Rodrigues Andrade, Ruy Monte, Vicente Loyola e Moreira de Souza.

Houve recepção em palacio em honra dos deputados estaduaes. A festa correu brilhante e animada.

O presidente saudou a Assembléa. O deputado padre Arimathéa agradeceu, enaltecendo, em bella allocução, o movimento libertador do Ceará e os actos da administração actual.

O presidente ergueu, por ultimo, o brinde de honra ao marechal Hermes da Fonseca.

Chegam noticias de que foi commemorada em todo o Estado a data de 24 de janeiro.

A ESMERALDA
Para reduzir o nosso stock por MOTIVO DE BALANÇO
Resolvemos fazer uma venda extraordinaria a
PREÇOS DE VERDADEIRA OCCASIÃO
A maior variedade e as maiores vantagens
Travessa de S. Francisco 8 e 10 — Telephone 839

ULTIMAS NOTICIAS

PORTUGAL

O DR. AFFONSO COSTA FAZ UMA CONFERENCIA NA IMPRENSA NACIONAL

A gréve dos maritimos continua no mesmo pé

Lisboa, 26 — (*Havas*) — O "Diario de Noticias" publica hoje uma local, dizendo que o conselheiro Teixeira de Souza visitou diversos politicos em Villa Real.

O sr. Teixeira de Souza está actualmente em Vidago.

Lisboa, 26 — (*Havas*) — O dr. Affonso Costa, presidente do conselho, fez hoje uma conferencia na Imprensa Nacional, dissertando sobre o thema "Socialismo e catholicismo".

A conferencia do dr. Affonso Costa teve numerosa assistencia, no meio da qual se notavam ministros, altas autoridades civis e militares, jornalistas, litteratos e muitas outras pessoas da melhor sociedade lisboeta.

Lisboa, 26 — (*Havas*) — A gréve dos maritimos continua no mesmo pé, sendo de presumir que se prolongue durante alguns dias, em virtude de se não ter ainda encontrado a fórma de a resolver.

Os paredistas, entretanto, manteem-se em attitude pacifica.

Lisboa, 26 — (*Havas*) — Seguiu para o Porto o tenente-coronel Cerveira de Albuquerque, recentemente nomeado governador civil da mesma cidade.

O novo governador, que foi em companhia do sr. Rodrigo Rodrigues, ministro do Interior, teve ali uma recepção enthusiastica.

A acção da França em Marrocos

Paris, 26 (*Havas*) — Telegrapham de Mogador communicando que entre as tropas francezas e as indigenas, deu-se hontem uma viva escaramuça, em que houve quatro mortos e quinze feridos do lado dos francezes.

Os marroquinos, ao que accrescenta o telegramma, tambem soffreram importantes perdas.

Paris, 26 (*Havas*) — Noticias chegadas de Mogador, em Marrocos, dizem que o combate travado hontem ali, foi provocado pelos indigenas, que pretendiam desforrar-se da derrota soffrida na vespera.

As senhoras italianas offerecem ao "Dante Alighieri", uma bandeira de combate

Roma, 26 — (*Havas*) — Communicam de Spezia que a bandeira de combate offerecida ao *Dante Alighieri* pelas senhoras italianas foi hoje entregue solennemente a bordo do mesmo couraçado, na presença do sr. Leonardo Cattolica, ministro da Marinha, de diversos senadores e deputados, entre os quaes os srs. Bergamasco e Boselli, e de muitas notabilidades e grande numero de convidados.

Depois da cericonia da benção da bandeira, feita pelo bispo Sarzano, foram pronunciados diversos discursos allusivos ao acto, tendo orado successivamente mme. Occella, em nome das offertantes, o deputado Boselli, o commandante Belleni e o ministro da Marinha, sr. Cattolica, sendo todos muito applaudidos.

A seguir houve abundante *lunch* durante o qual foram trocados muitos brindes.

O caso da esposa do sr. Decio Villares

Porto Alegre, 26 —(Americana) — Os jornaes trazem longas noticias telegraphicas sobre o caso da esposa do sr. Decio Villares. Este faz hoje, no "Correio do Povo", a seguinte declaração: "Os jornaes desta cidade, hontem e hoje, publicam noticias telegraphicas do Rio, altamente deprimentes da minha conducta moral para com minha esposa. Venho, pois, cumprir o penoso dever de informar o publico, resumidamente, do que se passou. Minha esposa foi internada na Casa de Saude, onde se acha quando ainda me encontrava nesta cidade, antes da minha ultima viagem á Europa, por iniciativa do medico da sua familia e dum irmão della. Anteriormente, durante os 5 annos em que estivemos juntos na Europa, por vezes, a conselho dos medicos, frequentava ella as duas melhores casas de saude de Paris. Aqui nesta cidade, esteve em tratamento com o dr. Arthur Homem de Carvalho. Trata-se, pois, de longa e grave molestia cerebral. Ella acha-se recolhida á reputada Casa de Saude de S. Sebastião, no Rio, e não no Hospicio."

O Instituto Historico de Santa Catharina

Florianopolis, 26 — (Americana) — Está resolvida a reorganização do Instituto Historico e Geographico de Santa Catharina. A' frente de tão sympathica iniciativa, encontra-se o coronel Vidal Ramos, governador do Estado. Antigo socio de tão util instituição, s. ex. leva o seu valioso prestigio a tão meritoria obra, na qual está tambem empenhado o operoso catharinense, dr. José Boiteux.

Antonio Silvino em Pernambuco

Parahyba, 26. — (*Americana.*) — Antonio Silvino, perseguido pela Força Publica deste Estado, internou-se no vizinho Estado de Pernambuco.

A Universidade Popular da Parahyba

Parahyba, 26. — (*Americana.*) — Realizou-se hontem, a primeira conferencia da Universidade Popular, falando o pintor Aurelio de Figueiredo, que escolheu para thema da sua palestra "A influencia do desenho na cultura e civilização do povo".

DA ARGENTINA

A ESTATISTICA GERAL DO ANNO DE 1912 TEVE HONTEM PUBLICIDADE

O Circulo Italiano offerece um banquete ao senador Laivez

Buenos Aires, 26 (*Americana*) — Acaba de ser publicada a estatistica geral do anno de 1912, da qual enviamos os seguintes algarismos: nascimentos, 48.752; nascidos mortos, . . . 2.096; casamentos, 14.065; fallecimentos, 22.982, sendo 1.201 de molestias infecciosas e 2.253 de tuberculose pulmonar; população da cidade de Buenos Aires, 1.428.042 habitantes.

Buenos Aires, 26 (*Americana*) — E' provavel que o Conselho Municipal desta capital se reuna extraordinariamente para resolver os conflictos entre o municipio e varias empresas theatraes.

E' crença geral que com boa vontade póde chegar-se a uma forma satisfatoria e decorosa para ambas as partes. O actual estado é que não póde continuar, pois, o encerramento desses theatros tem prejudicado numerosos gremios e tambem o publico, que se vê inesperadamente privado das diversões habituaes e honestas.

Buenos Aires, 26 (*Americana*) — Esteve verdadeiramente brilhante o banquete que o Circulo Italiano offereceu ao senador Lainez.

Compareceram a esta festa os principaes membros da colonia italiana, inclusive o ministro Cobianchi. No banquete, por occasião do champagne, foram proferidos eloquentes discursos, exaltando o embaixador Lainez e os fins da embaixada.

Buenos Aires, 26 (*Americana*) — Foi adiado para o mez de março vindouro o *raid* de aeroplanos para a travessia do mar de La Plata.

Buenos Aires, 26 (*Agencia Americana*) — Toda a imprensa desta capital applaude a designação do sr. Jorge Mitchel para a gerencia do Banco Español del Rio de La Plata.

O sr. Mitchel partirá em breve para Paris, afim de dirigir a succursal do mesmo estabelecimento naquella cidade.

Buenos Aires, 26 (*Agencia Americana*) — O dr. Joaquim de Anchorena, intendente desta capital, negou-se a satisfazer o pedido dos "chauffeurs", afim de que fossem supprimidos os taximetros durante o Carnaval.

Tal pedido, se fosse satisfeito, daria logar a abusos impossiveis de evitar e corrigir.

Buenos Aires, 26 (*Agencia Americana*) — Falleceram nesta capital o engenheiro Tomas Piccardo e o dr. Carlos Sorondo, da Universidade de Buenos Aires.

Buenos Aires, 26 (*Agencia Americana*) — "La Nacion", "La Prensa" e "La Argentina" reproduzem o artigo do "Imparcial", do Rio de Janeiro, sobre as candidaturas presidenciaes.

Buenos Aires, 26 (*Agencia Americana*) — Apezar do calor intenso que fez hoje nesta capital, tiveram grande concorrencia as regatas e as corridas de motocyclos.

Homicidio em Belém

Belém, 26. — (*Americana.*) — Antehontem, á noite, na estancia de madeiras da travessa Quintino Bocayuva, por questões de jogo, João Manoel carvoeiro, de nacionalidade portugueza, matou a facadas o seu compatriota Cruz, marceneiro, empregado nas officinas Freitas Dias. O assassino foi preso.

Falta de pagamento a policia do Pará

Belém, 26. — (*Americana.*) — Algumas praças da Brigada Policial, occultando os proprios nomes, publicaram uma carta na *Imprensa*, reclamando contra a falta de pagamento do soldo, que não se effectua ha cinco mezes, allegando que os peixeiros, açougueiros e padeiros, não vendem mais fiado ás suas familias, que soffrem fome e andam maltrapilhas.

Intimação ao secretario da Escola de Marinha Mercante de Belém

Belém, 26. — (*Americana.*) — A Delegacia Fiscal intimou o sr. Felinto Pinho, secretario da Escola de Marinha Mercante, a entrar, no prazo de oito dias, para os cofres daquella repartição, com a importancia de 6:520$, renda da mesma Escola, correspondente ao periodo de abril a outubro do anno findo.

Mandado prohibitorio contra a Intendencia do Pará

Belém, 26. — (*Americana.*) — O advogado Virgilio de Mello, pelo seu constituinte Manoel Silva, requereu ao juiz federal, mandado prohibitorio contra á Intendencia Municipal, que pretendia cobrar impostos sobre 130 caixas de cerveja, importadas dessa capital.

O senador Pinheiro Machado

Porto Alegre, 26 (*Agencia Americana*) — Amanhã, ás 7 horas da manhã, em trem expresso, seguirá para a sua fazenda, em S. Luiz, onde se demorará alguns dias, embarcando depois para Montevidéo, de regresso á capital da Republica, o general Pinheiro Machado.

Muitos amigos e correligionarios seus o acompanharão até Santo Amaro.

O trafego nas estradas de rodagem de Santa Catharina

Florianopolis, 26 (*Agencia Americana*) — Tem augmentado consideravelmente o trafego de carretas, na grande estrada de rodagem do Estreito a Lages, cujas condições têm sido muito melhoradas pelo governo do Estado, tendo sido construidas todas as pontes que faltavam nessa importante via de communicação, visto o grande desenvolvimento que está tomando a zona percorrida por esta estrada, o que demonstra, desde já, a grande importancia que vae ter a estrada de ferro de Floria-

Reconstrucções de estradas em Santa Catharina

Florianopolis, 26 (*Agencia Americana*) — O governo do Estado contratou, mediante concorrencia, a reconstrucção da estrada de rodagem que liga a séde do municipio de Urussanga, no sul do Estado, á Estrada de Ferro Thereza Christina, passando pela Colonia Azambuja.

DA ITALIA

REALIZA-SE EM BOLONHA UMA IMPONENTE FESTA EM HONRA AOS PATRIOTAS ZENIBANI E ROLANDIS

O novo deputado pelo Collegio de Corletto Perticara

Roma, 26 (*Havas*) — Telegrapham de Tripoli informando que as bandeiras que foram daqui, para serem entregues aos regimentos da Lybia, já chegaram áquella cidade, sendo recebidas com todas as honras pelo general Ragni, que para esse fim mandou formar as tropas.

Ao acto assistiram as autoridades locaes e grande multidão.

Milão, 26 (*Havas*) — Esteve hoje aqui o aviador Bielovucci, que veiu visitar a cidade e assistir á chegada do seu collega Maffeis, que acaba de fazer, com a maior felicidade, o "raid" Lugano-Milão.

A cidade está bellamente engalanada.

Roma, 26 (*Havas*) — Communicações recebidas de Bolonha referem que esteve imponente a sessão ali realizada hoje, em honra dos patriotas Zaniboni e De Rolandis.

Orou o escriptor sr. V. Orlandini, que pronunciou um vibrante discurso.

Roma, 26 (*Havas*) — Um grupo de banqueiros, presidido pelo Banco de Italia, adquiriu 400 milhões de obrigações emittidas pelo Thesouro, amortizaveis em cinco annos, ao juro de 4 o|o.

Roma, 26 (*Havas*) — Foi eleito deputado pelo collegio eleitoral de Corletto-Perticara o candidato sr. Guidono.

A SITUAÇÃO NOS BALKANS

OS DELEGADOS BALKANICOS A' CONFERENCIA DA PAZ RESOLVERAM ROMPER AS NEGOCIAÇÕES COM A TURQUIA

A nomeação de Said-Halim

Londres, 26 (*Havas*). — Os delegados balkanicos á conferencia da paz resolveram romper as negociações com a Turquia, devendo enviar amanhã aos delegados turcos uma carta nesse sentido, para a redacção da qual já nomearam uma commissão.

La Valette, 26 (*Havas*). — Partiram daqui com destino ao Oriente os couraçados inglezes *King Eduardo VII* e *New Zealand*.

Port Said, 26 (*Havas*). — Teve ordem do seu governo para partir para Beyrouth o couraçado inglez *Duke of Edimburg*.

Constantinopla, 26 (*Havas*). — O novo ministerio vae submetter á approvação do sultão o decreto de nomeação de Said-Halin, principe egypcio e secretario do comité União e Progresso, para a pasta dos negocios estrangeiros.

Acredita-se geralmente que para a pasta das finanças seja nomeado Djavid-Bey.

Constantinopla, 26 (*Havas*). — Os jornaes publicam uma nota de caracter official dizendo que o governo vae relaxar a prisão dos individuos presos por occasião dos ultimos acontecimentos.

A referida nota accrescenta que o governo não está animado de espirito de vingança e que se absterá de fazer represalias politicas.

Londres, 26 (*Havas*). — A commissão encarregada de redigir a carta que os delegados balkanicos pretendem dirigir aos turcos, dando como rotas as negociações, deve submetter amanhã os termos da mesma aos demais membros das missões, que para esse fim effectuarão uma reunião.

Ignora-se por emquanto o dia em que essa carta deverá ser entregue aos delegados ottomanos.

O deputado Lerroux, concorda com a collaboração dos republicanos moderados

Madrid, 26 — (*Havas*) — O deputado republicano radical Lerroux realizou hoje um comicio, no qual declarou concordar que os republicanos moderados collaborem com os liberaes monarchicos para beneficiar o paiz; quanto, porém, aos radicaes, estes, disse, só prestarão essa collaboração dentro do parlamento, e assim mesmo si considerarem que a obra dos liberaes lh'a merece, pelos seus intuitos progressivos.

Uma scena de sangue em Porto Alegre

Porto Alegre, 26 (*Agencia Americana*) — Por motivo de ciumes, José Gomes tentou, disparando tres tiros de revólver, assassinar sua amasia Adriana Corrêa, suicidando-se em seguida.

Adriana, ferida, foi recolhida ao hospital, em estado grave.

A mesa da Assembléa Legislativa do Ceará

Fortaleza, 26 (*Americana*) — Ficou assim constituida a mesa da Assembléa Legislativa do Estado: presidente, o sr. Ferreira Antero; primeiro vice-presidente, o sr. Correia Lima; segundo vice-presidente, o sr. Martins Freitas; primeiro secretario, o sr. Rodrigues Andrade e segundo, o sr. Ruy Monte.

O jornal "O Dia", de Florianopolis

Florianopolis, 26 (*Agencia Americana*) — O jornal "O Dia" faz elogiosas referencias ao dr. Borges de Medeiros, novo presidente do Estado do Rio Grande do Sul.

— Entre este e o coronel Vidal Ramos, governador deste Estado, foram trocados affectuosos telegrammas, por motivo da posse do dr. Borges de Medeiros.

— Tambem entre s. ex., o presidente dr. Carlos Barbosa e coronel Vidal Ramos, foram trocados telegrammas muito affectuosos, pelo mesmo motivo.

A exposição de Caxias

Porto Alegre, 26 (*Agencia Americana*) — Foi adiada a exposição que se devia realizar em fevereiro proximo, em Caxias.

AVIAÇÃO

Mac Culloch, não conseguiu realisar hontem, as annunciadas provas no hydro-plano "Curtss", por ter sido victima de um lamentavel accidente

O apparelho vae de encontro a uma embarcação do Club Internacional de Regatas, damnificando-a e ferindo trez tripolantes

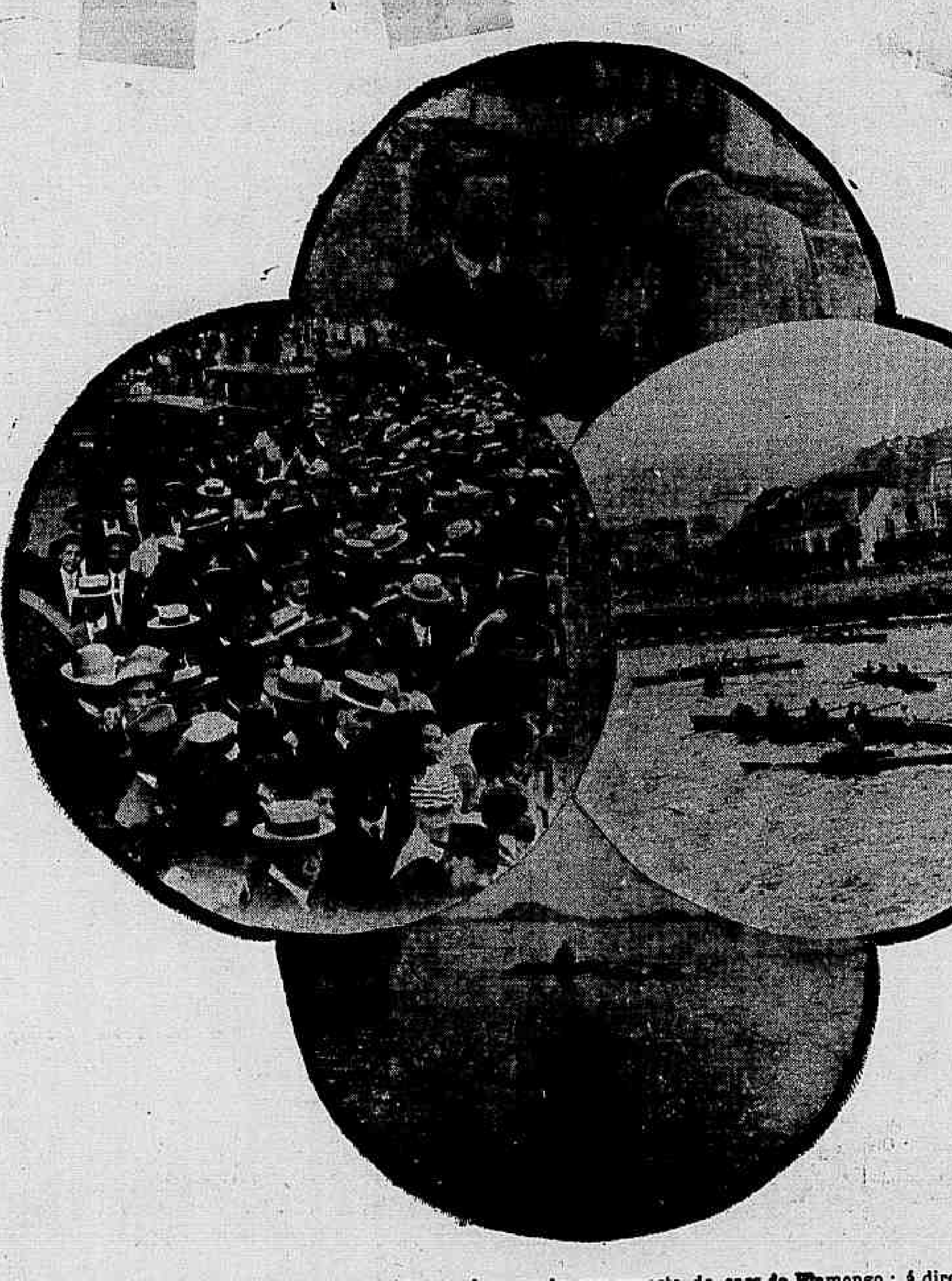

Ao alto, o aviador Mac Culloch explicando o accidente; á esquerda, um aspecto do caes do Flamengo; á direita, embarcações dos clubs de regatas; em baixo, o aviador depois do desastre, boiando sobre o hydroplano

Um lamentavel accidente evitou que a população carioca gozasse as delicias de um espectaculo novo, emocionante, mesmo, que estava reservado para a tarde de hontem, com as difficeis evoluções projectadas pelo aviador norte-americano Mac Culloch.

Certo que seria empolgante o desenrolar do programma, com theses militares, que seriam executadas pelo aviador, no seu famoso hydroplano "Curtiss".

Effectivamente, a saudação ao presidente da Republica, as manobras preliminares no espaço e na agua, o lançamento de bombas, o transporte de passageiros, o raid da avenida Bei-

Mac Culloch, no seu hydroplano "Curtiss"

ra-Mar e outros attrahentes numeros do programma, constituiram novidades para o publico carioca.

Tem, por esse facto, explicação a extraordinaria concorrencia que affluiu aos cáes, aos morros e, sobretudo, á avenida Beira-Mar.

O aspecto do local da antiga Exposição era bellissimo, por isso que nada faltava para tornal-o encantador. A multidão era immensa, queria assistir ás peripecias dos perigosos vôos.

O dia, relativamente fresco, animava e predispunha a um passeio á praia. De resto, a espectativa de sensações novas, de curvas graciosas e rapidas, emfim, do gozo das imprevistas novidades do novo espectaculo, concorreram para que todos os pontos de convergencia da praia de Botafogo ficassem inteiramente repletos.

Eram quatro horas da tarde, a hora marcada, officialmente, para ter inicio a série dos numeros que constituiam o attrahente programma.

A anciedade era geral. Todos, á porfia, disputavam um logar de onde pudesse melhor gozar as delicias que o arrojado vôo proporcionaria.

A's 4 1|2, mais ou menos, da rampa da antiga Exposição Nacional partiu o aviador Culloch, no seu hydroplano "Curtiss".

A velocidade do apparelho era fantastica; deslisava suave e rapido por cima das ondas, de sorte que num momento fez um percurso superior a dois mil metros. Nesse momento, Mac Culloch levou o seu hydroplano de encontro ao yole Sparta, do Club Internacional de Regatas.

Com o tremendo choque, a fragil canôa virou, levando para dentro d'agua os srs. Carlos Dias Ramôa, Manoel Eloy Caldeira e Antonio Torres.

Esses tres moços receberam graves ferimentos, pois tiveram costellas fracturadas, cabeças contundidas e outros ferimentos mais ou menos graves.

O hydroplano teve uma aza partida e outras avarias, que o impossibilitaram de proseguir nas experiencias.

Esse facto levou a consternação a todos quantos delle tiveram conhecimento.

O marechal Hermes, sabedor que foi do occorrido, deu logo as experiencias por terminadas. Assim tambem o elemento official, que aguardava o desenrolar do programma tão cuidadosamente organizado.

Foi um incidente que a todos commoveu e impressionou.

* * *

Na occasião do encontro do hydroplano com o *yole*, o aviador Mac Culloch soffreu um grande mergulho, demorando muito a vir á tona d'agua.

Uma lancha particular foi que prestou os necessarios soccorros, transportando para a praia Vermelha não só o aviador como tambem os tres tripulantes da canôa *Sparta*.

A policia maritima esteve nas immediações do local, não conseguindo evitar o desastre.

Chegados os feridos á praia, foi chamada a Assistencia Municipal para prestar os indispensaveis soccorros que se tornavam urgentes, e como houvesse demora foram os tripulantes do *Sparta* tratados e pensados no Hospicio Nacional. E' de se assignalar a solicitude com que os medicos e empregados dessa instituição nacional trataram as victimas do lamentavel desastre.

* * *

O presidente da Republica, em companhia do chefe de sua casa militar, general Luiz Barbedo, e capitão-tenente Cunha Menezes, desceu hontem de Petropolis, viajando de trem até o Porto de Mauá, onde o aguardava, para transportal-o até esta capital, o hiate *Silva Jardim*, que tinha a seu bordo o almirante Belfort Vieira, ministro da Marinha; almirante Kiappe Rubim, commandante da divisão de couraçados; almirantes inspector do Arsenal de Marinha e chefe do Estado-Maior da Armada.

S. ex., que veiu especialmente para assistir á demonstração official do hydro-aeroplano "Curtiss", antes, porém, assistiu, no dique *Affonso Penna*, a saida do couraçado *S. Paulo* e, depois de visitar algumas ilhas da nossa bahia, entre ellas a Jurujuba, dirigiu-se para o ancoradouro, tendo fundeado o hiate em frente ao couraçado *Minas Geraes*, salvando, nessa occasião, os navios e as fortalezas e prestando-lhe as continencias a guarnição daquelle navio formada na amurada.

S. ex. regressou a Petropolis ás 5 horas da tarde, sendo acompanhado até o porto de Mauá pelos ministros da Guerra e da Marinha.

* * *

A ponte do palacio presidencial, á praia do Flamengo, reservada pela *Curtiss Aeroplane Company* para as altas autoridades do paiz assistirem á primeira demonstração official dos hydro-aeroplanos, estava repleta, vendo-se grande numero de familias.

A' medida que se approximava a hora fixada para a prova do hydroaeroplano, crescia a anciedade nas pessoas que ali se encontravam, avidas por presenciar mais essa prova de aviação.

A's 4 1|2, porém, toda a esperança de vel-o fluctuar desappareceu, pois chegara a noticia do accidente que occorrera por occasião da sua saida, privando-os assim do espectaculo tão almejado.

O presidente da Republica, que tambem viria assistir da ponte uma parte do programma organizado, deixou o hiate *Silva Jardim*, onde viajara desde o porto de Mauá e, em uma baleeira do Arsenal de Marinha, dirigiu-se até a ponte, em companhia dos ministros da Guerra e da Marinha, não subindo porém a ella por ser avisado do que acontecera com o aviador e da transferencia da prova que pretendiam effectuar.

Ao longo da avenida Beira-Mar, tambem era grande a quantidade de pessoas, algumas das quaes, para melhor apreciar os vôos, permaneciam em carros e automoveis.

Dentre o grande numero de pessoas que estiveram na ponte notamos as seguintes:

Drs. Barbosa Gonçalves e Francisco Salles, ministros da Viação e da Fazenda; coronel Ernesto Lyrio de Siqueira, dr. Jacob Niemeyer, major general dr. Malcher Bacellar, Mattos Fonseca e familia, dr. Moreira da Silva, major C. Freitag, Charles Sharp, almirante José Carlos, coronel José Moniz, representando o dr. Paulo Frontin; capitão de fragata Henrique Boiteux, dr. Francisco Valladares, Raul Hartmann, marechal Bernardino Borman, almirante Gomes Pereira, Alberto Pitanga, C. A. Ritton, Castello Branco, engenheiro Virio Luppi, Ch. Sooper, Mr. Geo King e familia, almirante Corrêa Camara, capitão de mar e guerra Borges Leitão, coronel Pedro Ribeiro, Francisco Souto, Augusto Cordeiro, Oscar Pacheco, dr. Armenio Jouvin e familia, general Caetano de Faria, coronel Amorim Bezerra, dr. Getulio das Neves e familia, Loiz Freire e familia, dr. Murillo Fontainha, capitão Stellita Werner, tenente Leonidas da Fonseca, capitão Vieira de Miranda, dr. J. Pires Brandão, dr. Ferreira de Almeida e outras.

O policiamento da ponte esteve a cargo do respectivo delegado, dr. J. J. Seabra Filho.

* * *

O aviador Mac Culloch, depois de reparado o seu hydroplano, pretende experimental-o sabbado proximo, realizando domingo o vôo que infelizmente não póde fazer hontem. Si fôr auxiliado pelo governo, pretende ainda o mesmo aviador realizar um importante *raid* daqui a Santos, afim de bater o *record* da America do Sul, que pertence ao aviador argentino Fels.

Telegrammas alarmantes para o Recife

Recife, 26. — (*Do nosso correspondente.*) — Telegrammas dahi para a imprensa desta capital, relatam acontecimentos graves na politica dominante dos Estados da Parahyba do Norte e Amazonas.

Delegacia fiscal de Pernambuco

Recife, 26. — (*Do nosso correspondente.*) — Tomou posse do cargo de delegado fiscal o dr. Pereira do Carmo. Ao acto compareceram muitas pessoas gradas.

Diplomata brasileiro em viagem no "Aragon"

Recife, 26. — (*Do nosso correspondente.*) — A bordo do *Aragon*, passou por este porto, com destino á Europa, o diplomata brasileiro Gonçalves Pereira.

Porque obtem sempre grande successo a

Grande venda annual da Casa

RAMOS SOBRINHO ?!!

Porque nesta época **vende ainda mais barato** todos os seus artigos que todo o Rio de Janeiro sabe que são os **melhores que vêm ao mercado!!**

Perfumarias . . . Roupa Branca... e agora e ... sempre, só na

CASA RAMOS SOBRINHO & C.IA

Theatros • Sports • Sociaes

PALESTRAS COM GENTE DO THEATRO

O theatro nacional e as opiniões das actrizes Ismenia dos Santos, Corina Fróes e Antonietta Olga

Proseguindo nas nossas palestras com artistas sobre assumpto de theatro, ouvimos a illustre actriz Ismenia dos Santos, uma das mais gloriosas figuras da arte dramatica no Brasil.

Procurámos conhecer a opinião de Ismenia dos Santos, relativamente á companhia do Municipal, subvencionada pela Prefeitura.

Ismenia dos Santos diz que não conhece a companhia nacional de que tanto se fala. Sabe apenas da existencia de uma companhia subvencionada que já trabalhou no Municipal e que breve vae inaugurar os seus novos espectaculos. Não reconhece como nacional uma "troupe" em sua maioria composta de artistas portuguezes. Acha que o caso chega a ser uma clamorosa injustiça para os actores nacionaes e que o sr. Prefeito está inteiramente illudido.

Nós temos artistas de elevado merecimento e artistas que, embora modestos, são muito superiores á segunda linha dos que figuram no elenco da companhia subvencionada. Temos actores para todos os papeis, para todos os generos. A maioria do elenco do Municipal compõe-se de estrangeiros; no emtanto, si se quizesse organizar um elenco nacional, tinhamos artistas de sobra. Facil seria organizar uma companhia nacional de primeira ordem.

Ismenia dos Santos leu a palestra que ha dias tivemos com o dr. Christiano de Souza. Perguntando a sua opinião sobre os pensamentos do distincto actor, Ismenia dos Santos declarou-se inteiramente de accordo. Apenas tem a accrescentar uma coisa: Christiano de Souza acha que a Prefeitura mesma devia contratar os artistas, fazendo-os passar por um exame. Quanto á escolha do director da companhia, essa seria á vontade do Prefeito. Ismenia dos Santos quer mais. O director deve fazer concurso, do mesmo modo que os artistas, segundo pensa Christiano. Uma vez approvados os candidatos aos cargos de director, por um jury de competentes, o Prefeito estaria apto a escolher o de mais confiança entre os concorrentes.

O director não deve ser ao mesmo tempo ensaiador da companhia, como acontece com a companhia subvencionada, é outra opinião de Ismenia dos Santos. A funcção de ensaiador é delicadissima e impossibilita quem a exerce de preoccupar-se com outro cargo, mórmente quando se trata de gerir uma subvenção de cem contos. O sr. Victorino podia perfeitamente contratar um ensaiador. Não precisava ir buscal-o na Europa. Ahi temos o sr. Adolpho Faria, de reconhecida competencia para o cargo.

A distincta actriz passa então a tratar da funcção do ensaiador, recordando Furtado Coelho, de quem foi discipula. Furtado era um grande homem de theatro, o maior que tem tido até hoje o Brasil. Para elle a missão do ensaiador era um sacerdocio. Quantas vezes elle fez repetir a Ismenia dos Santos, scenas e scenas. Hoje já não existe quem faça o mesmo. Naquelle tempo, diz-nos a illustre artista, havia arte, hoje ha apenas negocios e mais negocios, subvenções e mais subvenções. Furtado não tinha subsidio, trabalhava pela arte como nunca se trabalhou no Brasil, e no emtanto ninguem honrou em mais alto grão o nome da arte dramatica nacional. Furtado era só, e sósinho fez o que nunca mais se fez no Brasil.

Ismenia dos Santos

* * *

Ismenia dos Santos nasceu na Bahia em 1840. Representou pela primeira vez como amadora, num theatrinho particular da sua terra, fazendo a *Estella*, de Scribe, contando apenas quinze annos de edade. Por tal fórma se houve, diz Souza Bastos, no difficilimo papel de que se incumbiu, que todos a aconselharam a seguir a carreira dramatica, o que era tambem o seu desejo.

Tendo casado, conseguiu que seu marido a trouxesse para o Rio de Janeiro, e aqui obteve delle autorisação para se escripturar no theatro do Gymnasio, onde se estreiou em 1865, na comedia *Não é com essas!*

Em poucos mezes Ismenia era considerada a primeira actriz brasileira. Em 1896, annunciou-se uma recita extraordinaria da companhia Dias Braga, continua Souza Bastos, fazendo Ismenia a *Morgadinha de Valflor*. Apezar de reconhecerem o talento da actriz e saberem de ante-mão o que ella fizera naquelle, esperavam todos um fiasco, pela edade em que ella já estava e pelas fórmas descommunaes. Apezar da rotundidade, dos muitos annos e de tudo, todo o publico applaudiu com enthusiasmo, porque a talentosa actriz representou e disse magnificamente o seu papel, valendo ella só muito mais do que todos os outros artistas juntos!

Ismenia era uma ingenua dramatica admiravel. Tinha apenas vinte annos quando lhe offereceram um papel na peça *A avó*. Que papel deveria escolher Ismenia? Era certo que a joven artista daria preferencia ao que estivesse mais de accordo com a sua edade. Mas não foi assim: com surpreza de todos, Ismenia escolheu o da "avó", uma avósinha nobre, sympathica, santa. E sabem qual foi o resultado? Ismenia alcançou nesse papel um dos maiores successos de toda a sua carreira artistica.

Ismenia representou ao lado de Simões pae, Furtado Coelho, Heller, Clelia e outros grandes artistas da época. Viu estrear, entre outros, o actor Ferreira de Souza, que hoje faz parte da companhia subvencionada, n'*A volta do mundo em 80 dias*. Foi quem fez Adolpho Faria, ensaiador, da seguinte maneira: estava nesse tempo dirigindo o theatro Gymnasio. O ensaiador era um tal Magalhães, moço portuguez. No primeiro dia de ensaio, entre o novo ensaiador e Ismenia houve uma desavença. O sr. Magalhães despediu-se. Ismenia tinha uma peça em ensaios. E o ensaiador? Teve uma lembrança. Adolpho Faria era o ponto, conhecia a materia e tinha muita pratica de theatro; logo, podia perfeitamente exercer a delicada funcção de ensaiador. Não houve duvida; Ismenia nomeou Adolpho Faria para o cargo, com as seguintes palavras: "O' Adolpho, sáe dahi, vem ensaiar". Adolpho Faria, que modestamente se perdia no seu incommodo posto, galgou o palco e começou a ensaiar. Estava feito ensaiador.

Ismenia dos Santos foi a a creadora da *Morgadinha*, no Brasil; como Emilia Adelaide, o foi em Portugal. Sempre com brilhante exito e merecidos louvores, creou grande parte do seu repertorio, tendo sobresaido nas seguintes peças: *Divorciemo-nos, Soror Thereza, Princeza de Bagdad, Intimos, Ferreol, Redempção, Magdalena, Anjo da meia-noite, Naná, Heloisa Paranquet, Pedro, Supplicio de uma mulher, Filho de Coralia, A avó, Judia, Dama das Camelias, Duas orphãs, Estatua de carne, Frou-frou, Justiça,* etc.

* * *

Terminada a palestra com a sra. Ismenia dos Santos, tivemos occasião de falar ás distinctas actrizes Corina Fróes e Antonietta Olga, sobre o theatro nacional. Ambas são de opinião que a companhia, como está organizada, representa uma grande injustiça para com os artistas nacionaes pois ninguem ignora que o elenco do Municipal é composto, na maioria, de artistas portuguezes. Corina Fróes pertenceu ao elenco do anno passado, tendo creado, entre outros papeis, um que lhe valeu muitos elogios, na peça *O Sacrificio*, do sr. Carlos Góes.

Corina Fróes deixou o Municipal depois de um incidente que teve com uma sua collega. Julgando-se offendida, queixou-se ao sr. Eduardo Victorino, e como este não désse uma providencia satisfatoria, melindrada, resolveu não mais fazer parte do elenco.

Antonietta Olga é artista do São José. Lastima sinceramente a situação em que se encontra actualmente o nosso theatro e os nossos artistas; mas está convencida de que a qualquer hora será possivel organizar, sem difficuldade, uma companhia nacional digna de ser apreciada.

Corina Fróes

Antonietta Olga

"NAS ZONAS"

A distincta actriz brasileira Cinira Polonio, autora da *revuette Nas Zonas...*, que hoje reapparecerá no Cinema-Theatro Rio Branco, com o augmento de um quadro de grande suc-

cesso intitulado: Na zona carnavalesca.

Tomarão parte no novo quadro os artistas da companhia.

O actor Campos terá um saliente papel, a actriz Mercedes Villa fará o dominó e Cinira Polonio interpretará o Carnaval.

O actor Brandão, director de scena do Rio Branco, fez um trabalho digno das nossas melhores referencias.

As actrizes Leonor Peres, Beatriz e Leontina representarão os Fenianos, Tenentes e Democraticos.

CECILIA PORTO

Realiza-se hoje, no theatro S. José, o festival artistico da actriz Cecilia Porto.

A peça escolhida foi o *Forróbódó*, um dos maiores successos da companhia daquelle theatro e na qual a beneficiada faz o papel de *Sinhá Zeferina* e Alfredo Silva o velho e cansado *guarda nocturno da zona*.

Pepa Delgado cantará com Franklin de Almeida o dueto da "mulata Rita" com o "maestrinho".

Varias noticias, nacionaes e estrangeiras

THEATRO S. PEDRO. — Pela ultima vez o S. Pedro dá hoje, na primeira e segunda sessões, a revista carnavalesca, de Carlos Bittencourt, *Fandanguassú*, que tantos applausos tem conquistado do publico.

THEATRO APOLLO. — A revista de costumes carnavalescos *Você me conhece?*, continúa no cartaz do Apollo, que, pelo brilhante desempenho dos artistas, muito tem agradado.

PAVILHÃO INTERNACIONAL. — Realiza-se hoje um lindo festival em beneficio da applaudida cantora Delia Rodrigues, tomando parte no espectaculo, além dos seus collegas da *troupe* Paschoal Segreto, a applaudida cantora italiana Maria Gravina.

THEATRO RECREIO. — Repete-se hoje a sempre applaudida revista, em 3 actos, original de Gilberto Gil, *P'ra Burro*, que tem feito enorme successo, enchendo todas as noites o Recreio.

PALACE-THEATRE — Grandioso espectaculo de novidades e no qual toma parte toda a valorosa *troupe* da companhia.

CIRCO SPINELLI. — Grande espectaculo de attracções e novidades, em beneficio do ex-marinheiro nacional João Candido.

A segunda parte do programma terminará com o empolgante drama *Os filhos da Leandra*.

O que vae pelos cinemas e outras casas de diversões

CINEMA PARISIENSE — A mascara negra — Força irresistivel — Paizagens e costumes da Sardenha.

CINEMA PATHE' — *Feu d'amour* — Idyllio de titia — Heroismo e... medo — Pathé Journal.

CINEMA ODEON — Fogo vingador — Eclair Jornal n. 25 — Amor e automobilismo — Mentira de Renaldo — Cidade de Napoles — Bebé, anjo da guarda.

CINEMA PARIS — A mascara negra — A força irresistivel — O soldado esfaimado—Paizagens e costumes da Sardenha.

CINEMA AVENIDA — A dama de espadas — A narudhapura — A inimiga — A gratidão do velho coronel — O signal no rosto.

CARLOS GOMES — Pathé Journal — A inimiga — Gratidão do velho coronel — O guloso.

CINEMA CHANTECLER — Excursão no valle de Vasurbia — A Viuva Alegre — O sacrificio de Magdalena — Bebé não gosta da parteira — Uma pagina de amor — Marido vae ao circo.

ROYAL CINE — O espectaculo de hoje é em beneficio de uma viuva pobre com cinco filhos menores. Será representada o drama em quatro actos *João José*.

CINEMA IDEAL — O fogo vingador — A dama de espadas — Flor de amor da morte.

Sociaes

Datas intimas

Faz annos hoje d. Maria d'Almeida, esposa do sr. Gastão d'Almeida, agente do Lloyd Brasileiro.

* Passa amanhã a data anniversaria do illustre marechal Argollo. S. ex. passará o dia fóra desta capital, com sua familia.

* Completa hoje mais um anniversario natalicio o cirurgião dentista José Maria Gonçalves Junior, irmão da professora cathedratica d. Maria Francisca Gonçalves.

* Conta hoje mais um anniversario natalicio o 2º tenente José Chrysostomo da Rosa Faria, funccionario da Imprensa Militar.

* Vê passar hoje o seu dia natalicio o menino Oswaldo Noronha de Carvalho, alumno do Collegio Militar e filho do capitão de corveta Pacheco de Carvalho Junior, commandante do paquete "Minas Geraes", do Lloyd Brasileiro.

* Faz annos hoje o sr. Francisco José Martins, estimado negociante no bairro de Villa Isabel, que, por este motivo receberá muitas saudações dos seus amigos e admiradores das suas qualidades.

* Fez annos ante-hontem a veneranda viuva d. Senhorinha Machado.

* Faz annos hoje o sr. Severiano da Fonseca, inspector dos Telegraphos.

* * *

Casamentos

Contratou casamento com o sr. Mario Damasio de Serpa a gentil senhorita Rosalina Silva Duarte.

* Com a senhorita Maria Regina Pereira de Souza, filha do tenente Fernando Pereira de Souza, contratou casamento o sr. João Peixoto de Souza, estimado negociante em Bello Horizonte.

* Contratou casamento hontem o sr. Lucio Carramilo com a senhorita Isaura dos Santos Leite, dilecta irmã do sr. Accacio Leite, negociante desta praça.

* Com a senhorita Maria Marques Ribeiro contratou casamento o nosso prestimoso companheiro sr. Julio Ribeiro Fernandes, da secção de linotypos.

* Na 2ª pretoria, sabbado, ás 4 horas da tarde, realizou-se o casamento do sr. José Alves Carneiro com a senhorita Arminda P. Guimarães, servindo de testemunhas o sr. Antonio Maria dos Santos, da casa "Fortuna", e o sr. José Rodrigues Pereira Guimarães.

A' noite, na residencia do joven par foi offerecido um lauto jantar aos convidados, seguindo-se as dansas até pela madrugada.

Entre as pessoas presentes estavam os srs. Antonio Maria dos Santos e senhora, José R. P. Guimarães e familia, Marcellino Mendes Ferrão, dr. Caio Monteiro de Barros, Antonio de Souza Mattos, Evaristo Pereira Guimarães, José Esteves Junior, Raphael Souza e senhoritas Julia Alves Carneiro, Thereza de Lemos, Adelia dos Santos, Carolinha, Adelaide, Maria e Alzira dos Santos, Perciliana e Ercilia Teixeira Brito, Iracema e Maria Gomes, Maria de Magalhães e Arminda e Odette Guimarães.

* * *

Baptisados

Ante-hontem baptizou-se na matriz de S. Joaquim a interessante menina Edith, filha do negociante de nossa praça sr. João Maronhas Grimtans e de d. Rosa Grimtans.

Foram padrinhos o sr. capitão José Emilio de Almeida Mello, commissario do 10º districto policial e sua esposa d. Maria Josephina de Mello.

* * *

Clubs e festas

No sympathico e apreciado club "Prodigos de Anchieta" realiza-se no dia 1º de fevereiro um grande baile.

Para assistir á bellissima festa recebemos um amavel convite.

* Por motivo do seu anniversario natalicio recebeu innumeros cumprimentos e brindes d. Adelaide Cunha dos Santos, professora da escola Orsina da Fonseca e esposa do sr. José de Simas Santos, escripturario da Estrada de Ferro Central do Brasil.

UM FURTO COMPLICADO

Fabio Renard, famoso escroc, varias vezes compromettido em outros factos é novamente preso

O leitor conhece? Não se lembra, talvez. Por que? Já lá se vão muitos dias. Certa vez um francez elegante, bem trajado, foi preso á rua Senador Euzebio. Falou-se muito nisso e houve complicações na policia, porque o "galant" estava compromettido com varios Sherlocks da policia actual e isso deu motivo a duas demissões.

Succede, porém, que, por artes do demo, Fabio Renard Filho foi posto em liberdade.

Hontem, a policia do 7º districto foi informada de que da casa de d. Lina Antonia, á travessa Thomé de Souza n. 16, havia sido roubada uma caixa de velludo "grenat", contendo joias no valor de sete contos.

A pessoa que informou o facto declarou que viu o larapio fugir por uma das janellas, carregando a referida caixa.

Fabio Renard foi preso pela policia do 7º districto e todas as joias que elle furtou, acompanhadas da referida caixa, foram apprehendidas e entregues á proprietaria.

Segundo informações que obtivemos, Renard saiu da Detenção ha um mez e si tanto.

Foi permittido ao telegraphista regional da estação de Uberaba, Cyro Rangel, assignar-se d'ora em deante Cyro de Souza Rangel.

Um desordeiro aggride um empregado de uma casa de pasto, recusando pagar a conta

A' tarde de hontem, o desordeiro Antonio Ferreira, pardo, de 21 annos, solteiro e residente á rua do Livramento n. 191, foi á casa de pasto da rua da Gamboa n. 255 e fez despesas.

A' hora do pagamento elle se fez de esquerdo e quiz dar o fóra.

O caixeiro Francisco Gonçalves reclamou e tanto bastou isso para que o desordeiro, armado de páo, ferisse o caixeiro.

A policia acudiu em tempo, impedindo que a scena tivesse um desfecho mais tragico.

Aggressão á guarda-chuva na Favella

Ha mezes não vem reinando muita harmonia entre o cocheiro da Limpeza Publica Alonso Francisco Sobreiro e sua amasia Joaquina Franklin.

Hontem, na casa em que residem, no morro da Favella, originou-se entre elles uma questão, que terminou por Francisco aggredir Joaquina com o guarda-chuva que trazia, fazendo-lhe extensa brecha na cabeça.

Joaquina poz a boca no mundo, comparecendo a vizinhança, que effectuou a prisão do aggressor, fazendo apresental-o á policia do 8º districto.

Joaquina recebeu os soccorros da Assistencia, ficando em tratamento em sua casa.

A QUESTÃO DE LIMITES ENTRE PARANA' E SANTA CATHARINA

Uma opinião do director da Associação Commercial de Curityba

Curityba, 26 — (Americana) — Em vista da nova feição que tem assumido a questão de limites com o Estado de Santa Catharina, o "Diario da Tarde" procurou o dr. Pamphilo Assumpção, presidente da Associação Commercial e director da "boycottage" dos productos catharinenses, para saber qual a sua attitude, deante da nova phase, pois que na passada presidencia do Estado a "boycottage fôra decretada, justamente no momento agudo da pendencia, como recurso de defesa e collimando ao mesmo tempo conduzir o litigio para uma solução honrosa e pacifica.

"Assim é natural que o illustre chefe do movimento — diz o "Diario" — que tão relevantes serviços tem prestado á magna causa, não se mantivesse indifferente, deante do seu promissor aspecto actual. Por isso achámos opportuno entrevistal-o.

"Sabe o doutor que, segundo o accórdão do Supremo Tribunal, no caso do dr. Costa Carvalho, ficou assentado não ha lei para execução de sentenças nas causas originarias de questões de limites e assim parece que o arbitramento será, como desejamos, a solução da pendencia.

— Sem duvida. Não creio que o Estado de Santa Catharina queira ficar com uma sentença platonica. E' muito natural, pois, que acceite definitivamente o arbitramento.

— E, neste caso, o doutor aguardaria essa acceitação definitiva para suspender a "boycottage" ou acharia opportuno, desde logo, tomar essa medida?

— Já no manifesto que publiquei em nome do commercio do Paraná, por occasião de ser posta em pratica a "boycottage", dizia que o nosso intuito era concorrer para que a velha questão, tivesse uma solução concentanea com a equidade e honrosa para os dois Estados. Depois, no discurso proferido no Tiro Rio Branco, saudando o sr. José Boiteux, accentuei que a acceitação do arbitramento importaria na immediata suspensão da "boycottage". Mais tarde publiquei um aviso ao commercio, no mesmo sentido. Tendo sido procurado por commerciantes de Santa Catharina, assegurei tambem que a "boycottage" não visava mais que obter a solução arbitral, unica compativel com a Constituição da Republica e com o boa harmonia que deve reinar entre Estados irmãos. Já vê, pois, que o arbitramento constitue o principal motivo para o desapparecimento dessa medida excepcional.

— Mas, então, só depois do arbitramento?

— Não, "est modus in rebus". Claro está que, uma vez que os factos collocaram a questão em tal posição que o arbitramento se impõe, a "boycottage" vê realizado perfeitamente um dos fins ambicionados, e é logico que, para não se tornar odiosa, não deve continuar a ser mantida.

Além disso, interrompeu o "Diario", devemos uma homenagem aos catharinenses illustres, como os drs. Lauro Müller e Hercilio Luz, que pondo de lado os interesses de campanario, souberam comprehender, com elevação de sentimento patriotico, quão nobre é a solução arbitral.

— De accôrdo. E' justo que com essa homenagem esses illustres catharinenses conquistem para o seu Estado o restabelecimento de um commercio, cuja interrupção tem-lhe, naturalmente, trazido prejuizo.

— Então o doutor promoverá o movimento que, pela maneira como ha sido organizado, dirigido e posto em pratica, durante tres annos, tem causado admiração em toda a parte.

— Depende de circumstancias que, de momento, não posso esclarecer, principalmente porque devo agir com a maxima prudencia, para evitar os prejuizos que a sua suspensão brusca poderia causar ao commercio. Accresce que, segundo o accôrdo sobre a "boycottage", a cessação da medida depende da assembléa geral da Associação, que será convocada para esse fim.

— A "boycottage" produziu alguns inconvenientes para o nosso commercio?

— Absolutamente não! Os productos que importamos de Santa Catharina passamos a importal-os logo de outras procedencias. Posso mostrar um quadro comparativo dos preços desses productos, naquella época, com os preços actuaes. Por elle póde vêr que muitos generos são hoje mais baratos, outros regulam a mesma cotação. Por outro lado tivemos vantagens, porque muitos industriaes que soffriam com a concorrencia de Santa Catharina, desenvolveram-se largamente."

DESASTRES E ACCIDENTES

A Assistencia soccorre varias pessoas victimas dos automoveis e de outras occorrencias

Factos que a policia ignora

Houve hontem varios desastres que, apezar de pouca gravidade, precisam ser registrados.

A Assistencia soccorreu victimas da furia dos autos: Eduardo Moreira, portuguez, residente á rua da Constituição n. 55, atropelado no boulevard de S. Christovam; Antonio Aires, carroceiro, portuguez, residente á rua Dona Luiza n. 26, victima de um choque de automovel com a carroça que guiava, no largo do Machado; Ignez da Conceição Vieira, de 21 annos, branco, residente á rua Moraes Valle n. 6, atropelado por um automovel na praça da Republica; Fernando de Almeida, brasileiro, cabo da Força Policial, residente á rua General Severiano n. 35, atropelado por um auto na rua Visconde do Rio Branco, e Constantino Gonçalves, hespanhol, carroceiro, residente á rua de Sant'Anna n. 153, atropelado por um auto na avenida, por um auto.

Recebeu tambem curativos na Assistencia José Antonio Pinto, conductor de bonde, residente á rua Senador Pompeu n. 194, victima de um choque electrico na rua Marechal Floriano Peixoto.

Ficou resolvido o "lock-out" dos proprietarios

Madrid, 26 — (Havas) — Está resolvido o *lock-out* declarado pelos proprietarios das officinas metallurgicas e de construcção nos respectivos operarios.

O trabalho deve recomeçar amanhã.

De Minas

CAXAMBU'

Acaba de ser fundado nesta villa um importante estabelecimento de ensino: o Collegio Nossa Senhora da Apparecida, modelado pelas Escolas Normaes do Estado.

Era uma lacuna que se fazia sentir.

Caxambú, pelas condições naturaes, seu clima privilegiado, sua população já bastante condensada e laboriosa, seus elementos proprios de vida, sentia a falta de uma boa casa de educação para meninas.

A chacara do coronel Manoel Theodoro, é um dos sitios mais pittorescos da afamada estancia sul-mineira. Preparada pelo conselheiro Mayrink, com todo o gosto, rodeada dos melhores attractivos, é um ponto predilecto de passeio para os excursionistas. Pois é no centro dessa bella chacara, onde se ergue um magnifico predio, solidamente construido, com todos os elementos do conforto e hygiene, que o novo collegio está funccionando.

Reina grande enthusiasmo na sociedade caxambuense, por mais esse grande melhoramento, cuja importancia bem se avalia.

Não tem sido pequeno o numero de pedidos para a matricula.

Subscreveram promptamente, para o estabelecimento, o dr. Camillo Soares, coroneis Manoel Elcodoro de Carvalho, Joaquim Vieira de Andrade, drs. Raul Sá e Estevão Enort e Antonio Enort, monsenhor José João de Deus, Luiz Candido Noronha, coronel Hilario Noronha, capitã Luciano Leonardo, senhorita Carmen de Andrade, Antonio Carlos de Paiva, José Licio, Elias Coutinho, Demetrio Jamal, Antonio João, Joaquim Menezes, Francisco de Almeida Campos, Nicoláo Tabolar, Domiciano Sá, Reinaldo Guedes, Sebastião Barillo, Domingos José Gonçalves Mello, Lauro Teixeira Andrade, Venancio Figueiredo, Octavio de Andrade, dr. Alberto Brigagão e outros.

HYGIENE SEM AGUA

E' pasmoso, mas é o que está acontecendo com os moradores de Ramos e Olaria que, constantemente, são intimados a botarem esgotos em suas habitações de accordo com os modelos prescriptos pela Saude Publica, isso em ruas onde não existe ao menos, um mirrado canno para agua, que é a base da hygiene e nem tampouco canalização de esgotos para conducção das materias.

Achamos que, sem a Repartição de Obras e Aguas Publicas começar a dotar todas as ruas de canalização e fornecer agua aos predios, torna-se um absurdo a exigencia do dr. delegado do 9° districto de Saude Publica, e para isso chamamos a attenção do director dessa repartição para que faça cessar essa medida até que as ruas tenham fornecimento de agua para que os proprietarios possam solicitar as penas de consumo.

O senador Pinheiro Machado no Rio Grande do Sul

Porto Alegre, 26 — (Americana) — O senador Pinheiro Machado declarou que não concedeu entrevistas a representantes de jornaes, sendo infundadas quaesquer informações a respeito para ahi transmittidas.

Porto Alegre, 26 — (Americana) — O senador Pinheiro Machado e a sua comitiva visitaram a linha de tiro da Brigada Militar, a Estação Agronomica, o Posto Zootechnico e a Escola de Engenharia.

Uma discussão que se desdobra em uma aggressão

Na casa de commodos n. 139 da rua dos Invalidos residem Antonio Augusto das Neves, Francisco Pinto da Silva, José Neves e Manoel Felippe.

Os tres primeiros tiveram com o ultimo uma altercação, por motivos ignorados.

Da discussão resultou ser Felippe aggredido violentamente pelos outros, que, além de terem-lhe vibrado diversas cacetadas na cabeça, ainda o feriram com uma faca.

Acudindo a policia do 12° districto, foram os aggressores presos em flagrante, sendo o offendido levado para a Assistencia, onde recebeu os necessarios curativos.

UMA DENUNCIA GRAVE

Os frades estrangeiros conseguem deportar da Bahia collegas brasileiros com destino ás Antilhas

Bahia, 25 (Americana) — A *Gazeta do Povo* tem publicado uma serie de artigos assignados, abrindo forte campanha contra os frades benedictinos estrangeiros e denunciando factos escandalosos, como a venda de bens da Ordem, e a deportação de frades brasileiros para as Antilhas, onde está sendo construido um mosteiro.

Hontem seguiram para Pernambuco os frades brasileiros de nomes, Turibio, irmão do tenente do Exercito sr. Caio Lustoza e sobrinho do marquez de Paranaguá, e Mauro. O primeiro seguiu gravemente enfermo. O irmão do mesmo, dirigiu uma carta energica ao abbade Majolo, contra a expulsão de Turibio do territorio brasileiro.

Além dos frades brasileiro que seguiram para as Antilhas, era pensamento do abbade, mandar para o mesmo destino, 12 creanças, orphãs brasileiras, que estudam no convento.

O artigo da *Gazeta do Povo* diz que o patrimonio do mosteiro foi desfalcado em cerca de 700 contos que estão depositados em bancos estrangeiros em nome do abbade Majolo. Os factos assumem as proporções de um escandalo.

Foi denunciado por ter fugido, no dia 3 do corrente, alta noite, um monge poeta e professor paraense, que era horrivelmente maltratado a azorrague pelo abbade-prior.

O autor do artigo parece ser pessoa bem informada das coisas do Mosteiro e promette que caso esse Majolo venha rebater a denuncia, publicar os escandalos e immoralidades praticadas no interior do convento.

A população está alarmada com a grave denuncia.

O Prefeito de Nictheroy e os fogueteiros

O dr. Feliciano Sodré, prefeito de Nictheroy, não concedeu hontem licença para se queimar hoje fogos de artificio no largo da Memoria, em honra a S. Sebastião.

O pedido foi feito pela devoção do santo festejado que se venera na Cathedral.

Ao que consta, s. s. terá o mesmo procedimento com relação ao pedido feito pela irmandade de S. Sebastião do Barreto, que desejava tambem queimar hoje um vistoso fogo de artificio naquelle logar.

Parece tambem que, pela insignificancia da multa, que é apenas de 1$, os fogueteiros queimarão os fogos, sujeitando-se a ella.

A "embaixada de oura" argentina

Buenos Aires, 26 — (Americana) — A ida á Inglaterra do dr. Carlos Salas, como embaixador extraordinario, coincide com o anniversario da coroação do rei Jorge V.

O dr. Carlos Salas levará como addido militar o coronel Uriburu e como secretario particular o sr. Carlos Salas Filho.

OS APOSENTADOS

O Thesouro Nacional inclue em folha uma porção de titulos de vencimentos de inactividade

O dr. Francisco Salles, ministro da Fazenda, autorizou a Directoria da Despesa do Thesouro Nacional a incluir em folha, para recebimento dos vencimentos a que têm direito, os seguintes funccionarios aposentados:

Pedro de Almeida Silva, 1° escripturario da Estrada de Ferro Central do Brasil; Martinho Gonçalves Cavalcanti de Albuquerque, desenhista de 1ª classe da mesma Estrada; Nentel Araripe Cavalcanti, 3° official dos Correios do Pará; José Antonio Pereira do Lago, amanuense da Directoria Geral dos Correios; Arthur Lino, agente do Correio da agencia especial do Rio Grande do Sul; dr. Antonio Acatauassu Nunes, juiz federal no Pará; José Maria Xavier, telegraphista de 1ª classe da Repartição Geral dos Telegraphos; Ruy Cabral Botelho, amanuense da Administração dos Correios de S. Paulo; Damaso Joaquim da Fonseca, ajudante de contador da Estrada de Ferro Central do Brasil; Joaquim da Costa Barradas, 1° escripturario da Central; Antonio Borges da Silva, guarda-freios de 3ª classe da Central; Jeronymo Alpoim da Silva Menezes, conductor de trem de 1ª classe da Central; Carlos Augusto de Assis, carteiro de 1ª classe da Directoria Geral dos Correios; Firmino Caetano de Jesus, 3° official da Administração dos Correios do Estado de Minas; Luiz de Mége, 1° escripturario da Estrada de Ferro Central do Brasil; Rodolpho Pereira Guimarães, carteiro de 1ª classe dos Correios de S. Paulo; Francisco de Paula Bonilha, carteiro de 1ª classe dos Correios de S. Paulo; Francisco Barbosa Pinto, agente de 1ª classe da Estrada de Ferro Central do Brasil; Antonio Verissimo de Sá, ajudante da descarga da Intendencia da Estrada de Ferro Central do Brasil; e Theotonio Verissimo de Sá, fiel da mesma Estrada.

Como se faz justiça numa delegacia

Duma arbitrariedade soffrida na delegacia do 4° districto, queixou-se-nos hontem o sr. Francisco Ferreira Lima, encarregado de serviço na 2ª secção da Inspectoria das Obras do Porto.

Indo, a negocio, ante-hontem, ás 9 horas da noite, ao botequim da rua do Nuncio n. 48, falar com o ex-proprietario do mesmo estabelecimento Antonio Martins Guerra, do sr. Lima approximou-se a meretriz Alberta Vinagre, querendo que a acompanhasse. Não accedendo, Alberta carregou-lhe o seu custoso guarda-chuva.

O sr. Lima foi até ao n. 50 da referida rua, residencia da meretriz, á busca do chapéo.

Em meio desta pendenga, surge do interior da casa um homem, que, sem dizer agua vae, chama a patrulha e manda conduzir o sr. Lima á delegacia. Soube o sr. Lima ser este homem um sargento de policia, e não gozar de boa reputação, reconhecido por pessoas da redondeza, inclusive os srs. Antonio Ferreira Pinheiro, Antonio de Oliveira e Antonio Martins Guerra, que são testemunhas do occorrido, pois se achavam no local na occasião.

Pois bem, o sr. Lima na delegacia não teve siquer a regalia de explicar o facto, pois a coisa nenhuma attendeu o violento commissario, que não via nelle um trabalhador e estimado onde reside, á rua Felina Ribeiro n. 17, no Engenho de Dentro, mas sim um criminoso, por uma queixa dada por pessoa que não tem o grão de reputação que goza o sr. Lima.

Procurando communicar-se com seus amigos, isto tambem lhe foi negado, ficando o sr. Lima detido das 9 1|2 da noite ás 8 horas da manhã, sem uma justificativa.

TRIBUNAL DE CONTAS

Na sessão de ante-hontem foram registrados mil e um creditos importantissimos

O Tribunal de Contas, em sessão de sabbado, resolveu o seguinte:

Mandar registrar as tabellas da distribuição dos creditos das verbas 7ª e 12ª do orçamento do Ministerio da Viação para o exercicio de 1913, e os creditos de 133:686$668, para pagamento de funccionarios da Inspectoria Federal das Estradas e supprir a insufficiencia de verbas da mesma repartição, do exercicio de 1912;

de 20:000$000, destinado ao pagamento da subvenção ao Instituto Electro-Mecanico de Itajubá (Minas Geraes);

de 1.091:466$321, supplementar á verba 10ª, do orçamento da Guerra, de 1912, de 350:055$000 e 3:868$000, supplementares ás verbas 18ª e 19ª do orçamento da Fazenda, do exercicio de 1912; 442:009$147 e 385:242$000, ouro, para despesas decorrentes da emissão e resgate dos bilhetes do Thesouro, realizados em Londres, em 1910;

julgar legal a concessão de pensões a d. Anna Pereira dos Santos Roca e menores Sylvio, Nozmi, Americo e Luciano, e d. Anna de Jesus Xavier de Barros e a d. Maria da Gloria Reis e seus filhos, e de aposentadoria a João da Rocha Moreira, Olympio Saraiva de Carvalho e engenheiro Agostinho da Silva Oliveira;

autorizar o registro do credito de 3:350$719 para pagamento a Wanderley, Bois e C., em virtude de sentença judiciaria, e do contrato celebrado pela Directoria Geral dos Correios com Albino Dias Fontes Garcia, para o arrendamento de um predio;

mandar responder affirmativamente á consulta feita pelo ministro da Fazenda sobre a abertura do credito de 9:900$ para pagamento a Emilio Mabilda, de premio, pela construcção de um navio em seus estaleiros.

A judicatura piauhyense

Therezina, 26 (Do correspondente) — Antonino Freire, correspondente aqui de um jornal dessa capital, telegraphou para o mesmo dando falsa noticia sobre a eleição do presidente e vice-presidente do Tribunal de Justiça, affirmando que por politicagem dos desembargadores Carlos Costa e Helvidio Aguiar, que dispersaram votos, essa eleição não se dera; é falso, porém, que esses dois desembargadores se envolvam em politica.

Verdade é que elles são absolutamente imparciaes, fazendo sempre justiça nos julgamentos do Tribunal com absoluta rectidão.

A eleição não se dera porque nenhum desembargador reunira maioria absoluta de votos.

O governador, actuando sobre os tres outros desembargadores, conseguiu que violassem a praxe estabelecida no Tribunal de serem sempre reeleitos o presidente e o vice-presidente entre aquelles que terminavam o mandato, salvo si não mais quizessem exercer taes funcções.

Aquelles dois desembargadores não accederam á influencia do governador; seguiram a praxe estabelecida, permutando votos entre si, pois eram elles proprios, presidente e vice-presidente, que terminavam o mandato.

Não havendo eleição, continuou, por lei, exercendo a presidencia o desembargador Carlos, mais velho de edade.

TERRA & MAR

EXERCITO

Attinge no dia 3 de fevereiro proximo a edade para a reforma compulsoria o capitão do 2° regimento de cavallaria Augusto de Lemos Henrique.

* Foi nomeado auxiliar da repartição do Grande Estado-Maior, o 1° tenente Antonio Praxedes de Campos Góes, sendo dispensado desse cargo o 2° tenente Julio Indio Parentins Pereira.

* Em inspecção de saude a que se submetteu nesta capital, no dia 18 do corrente, foi julgado necessitar de 90 dias de licença para seu tratamento, o capitão da arma de infanteria Theodomiro Jorge de Campos.

* O ministro manda declarar que se chama João Elpidio da Costa e não João Elpidio da Silva, o 2° tenente mandado addir a esta repartição.

* O ministro da Guerra, em circular de 21 do corrente, declara que, em vista do disposto no artigo 1°, n. 43, "alinea c", da lei n. 2.719, de 31 de dezembro de 1912, segundo o qual, a acquisição de sellos officiaes será feita a dinheiro á bocca do cofre, pelos creditos para esse fim consignados aos ministerios ou, na falta, pelas verbas eventuaes dos respectivos orçamentos, foi a Directoria Geral dos Correios autorizada pelo Ministerio da Viação e Obras Publicas, a attender ás requisições deste Departamento no sentido de serem fornecidos a credito os referidos sellos, até que o Tribunal de Contas registre a despesa de que se trata.

* Um topico, do officio que o coronel chefe da 2ª divisão deste Departamento enviou a esta chefia, no dia 24 do mez corrente: "Tendo sido desligado deste Departamento o major do quadro supplementar da arma de infanteria Ernesto Carlos Cesar, cumpre o dever de justiça communicando-vos que tão distincto official tornou-se digno de louvor pela intelligencia, zelo e lealdade com que sempre desempenhou os serviços a seu cargo nesta divisão".

* Foram transferidos: do 1° regimento de artilheria para a 12ª região, o 2° sargento Rodolpho de Albuquerque Firmo e desta região para aquelle regimento o 2° sargento addido ao 1° batalhão de artilheria Antonio Gonçalves Cardoso; do 3° esquadrão de trem para o 1° regimento de artilheria o aspirante a official Ayrton Plaisant e do 6° para o 2° batalhão de artilheria, o aspirante a official Octavio Alves de Araujo.

* Foram concedidos 15 dias nos capitães medico dr. S. de Alencastro Guimarães e pharmaceutico Rozendo Cesar Teixeira e ao 3° sargento da 9ª companhia isolada Leoncio Ladeira de Mendonça.

* Foi engajado por tres annos, para um dos corpos da 12ª região, o 2° sargento intendente Francisco das Chagas e Silva, da 8ª companhia de caçadores.

* Foram indeferidos os requerimentos em que o 2° sargento da 13ª região e addido a esta guarnição Benedicto Pires Barbosa e o civil Antonio Symphronio de Lima solicitam, este transferencia de um seu filho e aquelle permissão para servir addido.

* Por esta chefia: do 1° regimento de infanteria para o 1° batalhão de engenharia, o aspirante a official Oscar Apocalypse e para a 13ª região, os soldados Aphrodisio Miguel dos Santos, da 7ª companhia isolada e Januario Adão, do 1° batalhão de artilheria.

* Apresentaram-se a esta chefia, o major Candido Borges Castello Branco, do 40° batalhão de caçadores, por ter de seguir para Pernambuco; capitães Cesar Augusto Parga Rodrigues, do 5° regimento de artilheria, por ter sido nomeado instructor do 2° grupo da Escola de Artilheria e Engenharia e Raul Dowsley Cabral Velho, do 23° batalhão de infanteria, por ter sido promovido; 1°s tenentes Brasilio Taborda, da arma de artilheria e Trajano de Viveiros Raposo, da arma de engenharia, por terem sido respectivamente, julgado prompto para o serviço e dispensado de instructor da Escola de Artilheria e Engenharia; 2°s tenentes Alvaro Fiuza de Castro, da arma de artilheria, por ter sido nomeado para uma commissão na G. 6; Custodio dos Reis Principe Junior, da arma de engenharia, por ter de seguir para a Bahia, com permissão, e Raul Vieira de Mello da 5ª bateria de obuzeiros, por ter sido classificado e terminado a commissão em que se achava na G. 6; aspirante a official Pedro Sebastião Carpes, por ter sido transferido para o 8° batalhão de artilheria; João de Gusmão Castello Branco e Joaquim Cardoso da Silveira, por terem sido nomeados, respectivamente, instructores dos tiros numeros 13 e 126.

* Foi mandado servir no Collegio Militar de Barbacena, o 2° tenente intendente Pedro Baptista de Mello (aviso n. 55, de 22 do corrente).

* Foi mandado admittir, como praticante de enfermeiro, no Hospital Central do Exercito, sem direito a remuneração alguma, conforme pediu, o ex-cabo de esquadra Sebastião Corte Real Pyrrho (despacho de 23 do corrente).

* Com permissão para residir no Estado de Sergipe, foi mandado incluir no Asylo de Invalidos da Patria o soldado, reformado João Monteiro do Bomfim.

* Foi mandado continuar addido a esta repartição, por mais dez dias, o aspirante a official João Hyppolito Simões da Costa.

* Vae seguir para o 3° batalhão de artilheria, afim de assumir o respectivo commando, o coronel Lindolpho Lilianio Moreira Serra, que se acha nesta capital.

* O coronel chefe do Departamento da Guerra, solicitou um inferior para auxiliar o serviço de escripta daquella repartição, tendo sido expedidas as necessarias ordens pelo quartel general da 9ª região, afim de ser designado.

* Assumiu o commando do 1° batalhão do 1° regimento de infanteria o major Carlos Jansen Junior, que se apresentou ás autoridades do Exercito.

* Conjunctamente com o seu relatorio, o coronel inspector da 9ª região remetteu ao general chefe do Grande Estado Maior do Exercito, os relatorios dos commandantes de brigadas, chefes de serviços e mais documentos relativos ao serviço de manobras do anno de 1912, realizada pelos corpos desta guarnição.

* Foi nomeado o major Isidoro Dias Lopes, do 1° regimento de cavallaria para substituir o tenente-coronel Ernesto Francisco Dornelles, no cargo de presidente do conselho de investigação a que responde o 1° tenente Julião Freire Esteves e no cargo de juiz desse mesmo conselho foi substituido o capitão Christiano Alves Pinto, pelo 1° tenente Antonio Chastinoto, do 1° regimento de artilheria, montada.

* No jardim da Gloria tocará hoje, das 6 horas da tarde ás 9 da noite, a banda de musica do 1° regimento de cavallaria.

* Foi mandado addir á brigada mixta o 2° sargento Benedicto Pires Barbosa, que passou a empregado no Departamento Central em substituição ao sargento ajudante Pedro Quintino de Lemos.

* Embarques: dos officiaes e praças para os portos do norte no dia 30 deste; para os do sul, até Porto Alegre a 2; e para Matto Grosso a 6, tudo de fevereiro proximo, os quaes se realizarão no antigo Arsenal de Guerra, ás 8 horas da manhã, dos citados dias.

* No dia 29 do corrente, ao meio-dia reune-se na secção de Justiça, da 9ª região o conselho de guerra a que responde o soldado Antonio Cesar Ferreira do qual são juizes: major Alfredo Menna Barreto Ferreira, capitão Alfredo Affonso do Rego Barros, 1°s tenentes Carlos Gormak Possola, João Lopes da Silva, 2°s tenentes Manoel Lourenço dos Santos e Arthur Martins Barroso.

Serviço para hoje:

Superior de dia, capitão Emilio Rozauro de Almeida.

A brigada estrategica dá a guarnição, inclusive a guarda do palacio do Cattete, patrulhas, o serviço de extraordinario, e os officiaes para ronda de visita e para o serviço da 6ª inspecção.

Auxiliar do official de dia, amanuense Eduardo.

A brigada mixta dá as guardas do palacio Guanabara e Arsenal de Marinha.

O 2° de artilheria dá a guarda do porto de Copacabana.

* Uniforme, 5°.

• • •

MARINHA

Em solução a um aviso do ministro da Justiça, o almirante Belfort Vieira, na questão da pratica que a Companhia Commercio e Navegação adopta de transportar, em seus navios, carga sobre o convez, a despeito das ordens do governo e com prejuizo dos serviços de inspectoria da prophylaxia do porto desta capital, declarou que o Ministerio da Marinha expediu o aviso 777 permittindo, no interesse do commercio, o transporte de cargas, mediante consentimento dos carregadores, sem excesso de registro do navio, embaraço da franca circulação e commodidade dos passageiros, mas que o Ministerio da Justiça poderia lembrar qualquer alvitre que, sem prejudicar os interesses commerciaes, facilite os serviços daquella inspectoria.

* Passaram: o capitão-tenente Porto Rocha do "Benjamin Constant" para o "Rio Grande do Norte"; o 1° tenente Cruz Ferreira, do "Tiradentes" para aquelle.

* Desembarcaram: o 1° tenente Machado da Fonseca, do "Rio Grande do Norte"; o sub-commissario Innocencio Senna, do "Bahia", e sub-machinista Braz Fructuzano, do "Tiradentes".

* Apresentaram-se os segundo stenentes Figueiredo de Medeiros e Allila Monteiro Aché.

* Regressaram da Europa onde estiveram praticando na marinha de guerra ingleza, os primeiros tenentes Alfredo Sinay e Silvio Wegnilin de Abreu.

* O 2° tenente Figueiredo de Medeiros, foi designado para servir no Corpo de Marinheiros Nacionaes.

* O 2° tenente Belfort Guimarães, foi desligado por ter entrado em gozo de licença.

* O ministro deferiu os requerimentos do 1° tenente Demetrio Bogodo de Oliveira, do contra-mestre Julião José do Espirito Santo.

* O 2° tenente commissario Luiz Barreto Alves Ferreira, foi designado para servir na estação central do serviço radio-telegraphico da Armada na qualidade de responsavel pelos effeitos da Fazenda Nacional existentes na referida estação.

* Foi despronunciado o capitão-tenente engenheiro naval Emilio Julio Hess, no conselho de investigação a que respondeu. O contra-almirante superintendente do pessoal conformou-se com a decisão.

* O capitão de fragata medico dr. Albino da Costa Lima, vae solicitar a sua reforma.

* Foram concedidas pelo ministro da Marinha as seguintes licenças: de 60 dias, ao capitão-tenente João José de Bittencourt Calazans; de 90 dias, ao capitão-tenente Luiz Almeida de Magalhães; de 60 dias, ao guarda-marinha machinista Alberto Rodrigues de Barros; de 30 dias, ao guarda-marinha machinista Heitor Alves Trindade, e de 60 dias, ao 2° tenente Annibal Leite Ribeiro.

* Vão servir: na Escola de Aprendizes de Santa Catharina, o 1° tenente dr. Ranulpho Pedral de Almeida Sampaio; na enfermaria do Pará, o 1° tenente dr. Origenio de Carvalho; no Corpo de Marinheiros Nacionaes, o capitão de corveta dr. Reymundo Frazão Coutanheda; como chefe de clinica do Hospital de Marinha, o capitão de fragata dr. Flavio de Souza Mendes; como encarregado dos gabinetes de cirurgia do Hospital Central, o capitão de fragata dr. Albino Moreira da Costa Lima, e como vice-director do Sanatorio Naval de Friburgo, o capitão de corveta dr. José Francisco de Souza Lemos.

* O capitão de corveta dr. Fernando de Freitas Filho, vae servir no "Benjamin Constant", e o capitão-tenente dr. José Paulino de Oliveira, na Escola de Aprendizes Marinheiros desta capital.

O ministro mandou franquear ao publico a Bibliotheca e o Museu da Marinha.

* Desembarques — 1° tenente Diniz de Araujo, do *Minas*; segundos tenentes Paula Ramos, do *Pará*, e machinista José de Sant'Anna, do *Benjamin Constant*; os sub-machinistas José Madeira do *Minas*, e Pereira Gomes, do *São Paulo*, e varios armeiros dos diversos navios.

* O guarda-marinha machinista Leite de Barros passou do *Paraná* para o *Minas Geraes*.

* Desappareceu a boia sem luz do banco de Olinda, em Pernambuco.

* Acha-se apagada a luz da boia illuminativa do banco de Massiambú, no Estado de Santa Catharina.

* Sentença do Supremo Tribunal Militar:

Confirmam a sentença do conselho de guerra, que condemnou o réo, marinheiro nacional grumete da 15ª companhia, numero noventa e dois, Fernando Ventura, por crime de deserção, a seis mezes de prisão com trabalho, como incurso no artigo 117 numero 1 do Codigo Penal Militar, grão minimo das respectivas penas, por concorrerem as circumstancias attenuantes previstas nos paragraphos 1° e 8° do artigo 37 do citado Codigo, sem nenhuma aggravante, á vista dos autos; e sendo-lhe computado, na execução desta sentença, o tempo de prisão preventiva a que tem estado sujeito, na fórma da lei. Supremo Tribunal Militar, 15 de janeiro de 1913. — *F. Argollo — F. J. Teixeira Junior* — absolvi em razão de não ter havido o proposito de desertar, porquanto o não se recolheu em tempo ao seu navio por se achar revoltada a respectiva guarnição em tal occasião, e estar na mesma situação dos outros navios, temendo apresentar-se logo ás autoridades da Marinha, porque então ninguem o reconheceria como innocente. Era menor de 21 annos quando isso praticou. — *X. da Camara — Julio de Noronha — J. J. de Proença — Carlos Eugenio — B. Mendonça — L. Medeiros — Mendes de Moraes — José Novaes de Souza Carvalho — Acyndino Vicente de Magalhães*.

• • •

BRIGADA POLICIAL

Serviço para hoje:

Official de dia, major Alexandrino de Andrade.

Official de dia á Brigada, capitão Geofre de Proença.

Ajudante de parada, o do 1° batalhão.

Medicos: de dia ao hospital, tenente dr. Julio Mirabeu; de promptidão, capitão graduado dr. Rocha Frota e interno de dia, alferes honorario Manhães Filho.

Dia á pharmacia, pharmaceutico Paulo Silva e pratico Pires de Oliveira.

Rondam com o superior de dia, tenente Astolpho Pinho e alferes Pereira Rebouças, tres inferiores de cavallaria e seis de infanteria.

Rondam no 4° districto, alferes Melra Lima e um inferior de cavallaria.

Guardas: Caixa de Amortização, alferes Cantidio Gardel; Caixa de Conversão, alferes Pereira de Lucena; Thesouro, alferes Themistocles Lima e Casa da Moeda, alferes Quirino de Oliveira.

Promptidão permanente, do 4° batalhão, alferes Virissimo Nogueira e na cavallaria, alferes Pereira Junior.

Estado-maior nos corpos: no 1° batalhão, tenente João Gomes; 2°, capitão Cecilio Guimarães; 3°, alferes Santa Barbara; 4°, capitão Silva Campos; 5°, capitão Gonzaga Maciel; na cavallaria, capitão Ribeiro Catalão, e no corpo de serviços auxiliares, tenente Azeredo Coutinho.

* Uniforme, 6°, com polainas pretas.

• • •

GUARDA NACIONAL

Serviço para hoje:

Dia ao quartel-general, capitão Eugenio de Castro.

Rondam: dois officiaes, sendo um do 10° batalhão de infanteria e outro do 2° regimento de cavallaria.

Ordens: um cabo do 14° batalhão de infanteria.

Ordenança: dois cabos, sendo um do 10° batalhão de infanteria e outro do 2° regimento de cavallaria.

* Uniforme, 8°.

• • •

CORPO DE BOMBEIROS

Serviço para hoje:

Estado-maior, capitão Adelino.

Auxiliar, alferes Baptista.

Officiaes de promptidão: capitão Moraes e alferes Frederico.

Manobras de registros, capitão Carneiro.

Ronda de dia ao corpo, dr. Taylor.

Emergencia: tenente Bezerra e capitão dr. Graça.

* Uniforme, 5°.

Commandante da guarda, forriel numero 198.

Inferior de dia ao corpo, 2° sargento n. 499.

1° quarto de patrulha, forriel n. 733.

2° quarto de patrulha, forriel n. 513.

Exercicio de apparelhos, 2ª companhia.

* Uniforme, 4°.

FALTA DE POLICIAMENTO

Será o caso do "mal de muitos..."

Juiz de Fóra, 26. — (Do nosso correspondente.) — Os commerciantes e industriaes pedem reclame essa folha contra o abandono de Juiz de Fóra, com relação á policia. Não ha aqui nem delegado effectivo, nem praças para o policiamento.

O delegado nomeado fixou residencia em Rio Preto, termo da comarca.

Parece incrivel que a primeira cidade mineira não tenha siquer um predio onde funccione a delegacia.

O governo mineiro é surdo ás reclamações da imprensa provinciana e só cuida de Bello Horizonte.

Os estudantes brasileiros que estiveram em Piriapolis regressam ao Brasil

Montevidéo, 26 (Americana). — A bordo do vapor "Orcoma" seguiram para essa capital e para Santos os estudantes brasileiros que estiveram no acampamento de Piriapolis, tendo tido um embarque muito concorrido.

Um despejo fóra do commum provocado por amores mal retribuidos

Acerca desta local temos a accrescentar que Idalina Gomes da Silva não é mais inquilina do predio n. 343 da rua do Cattete, tendo dado as chaves do commodo que occupava no dia 3 do corrente, pedindo apenas para que guardassem num corredor alguns trastes, que mandaria buscar.

Quanto ao caso dos amores podemos accrescentar, mais bem informados, que é tudo falsissimo.

Instituto Juridico Mineiro

Juiz de Fóra, 26. — (Do nosso correspondente.) — Será installado brevemente o Instituto Juridico Mineiro, nesta cidade.

ALFANDEGA

O inspector baixou as seguintes portarias:

"N. 22 — O inspector em commissão, autoriza o sr. superintendente do serviço aduaneiro no cáes do porto, a conceder as necessarias licenças para a descarga de vapores naquelle cáes, á noite, aos domingos e nos dias feriados".

"N. 23 — O inspector em commissão, recommenda aos empregados incumbidos de dar balanços nos armazens e trapiches desta Alfandega, que não se limitem a um simples resumo do que encontrarem nas respectivas escriptas, mas organizem a conta corrente a que se refere o decreto n. 2.409, de 9 de dezembro de 1896".

"N. 25 — O inspector em commissão, tendo consultado que nesta data entre em gozo de ferias o conferente Adolpho Henrique Vieira Souto, determina que passem a servir, durante o seu impedimento na porta n. 16, o 1° escripturario Manoel de Freitas Arruda e na porta n. 9, o 1° escripturario Rodolpho da Costa Tinoco".

* Foi nomeado caixeiro despachante da firma L. Soares Figueiras, o sr. Benjamin Gonçalves de Almeida.

* Foi permittido a Dias Garcia & C., despachar 5 volumes contendo arados e pertences, livre de direitos de consumo e de expediente.

* Por não terem sido encontrados em seus postos de ronda durante a noite, foram suspensos por 10 dias, por portaria de hontem, tres guardas desta Alfandega.

* Foram designados para servir nos pontos abaixo mencionados, durante a semana vindoura, os seguintes srs. conferentes e escripturarios:

Distribuição interna — F. de Souza Motta.

Correio — Victor Paulino, Augusto de Almeida, Mario Corrêa, Affonso Costa e Domingues Carneiro.

Bagagens, 1ª e 2ª classes — Rodolpho Coimbra; 3ª classe, J. Antonio Nepomuceno.

Despachos sobre agua — B. de Sá e Souza.

Arqueação — Pedro de Andrade e Ribeiro Catalão.

Avarias — Luiz Soares, Adolpho Lehmann, J. Antonio Machado.

* Em vista das razões adduzidas pelos agentes do paquete nacional "Tropeiro" o inspector relevou-os do pagamento da multa em que incorreram, de accordo com o preceituado no art. 640, da Nova Consolidação das Leis das Alfandegas.

* Foi nomeado despachante geral, o sr. Sebastião Dias Vieira.

* A' Santa Casa de Misericordia de Juiz de Fóra, foi permittido despachar oito caixas vindas pelo vapor "Cervantes", com 90 % de abatimento.

* Foram deferidos 11 requerimentos da Companhia Nacional de Navegação Costeira, pedindo baixa nos termos de responsabilidade.

* A' Companhia Nacional Mineira, foi permittido despachar 100 caixas vindas pelo vapor "Tyne", livre de direitos de consumo e de expediente.

* O commandante do vapor allemão "Sparta", entrado em maio do anno passado, foi condemnado a pagar os direitos em dobro das mercadorias contidas em 15 volumes extraviados a bordo daquelle vapor, sendo designados os srs. J. Machado e Adolpho Lehmann, para procederem a respectiva avaliação.

* Foi annullada a praça de uma caixa arrematada por Antonio Martins da Costa, visto o supplicante não ter recolhido o preço da arrematação aos cofres desta repartição.

* Foram distribuidos na 1ª secção, hontem, os seguintes manifestos:

N. 117 — Do vapor inglez "Fenchurch", procedente de Santa Fé, consignado a Wilson Sons & C., ao sr. G. de Souza.

N. 118 — Do vapor inglez "Hillhere", procedente de Santa Fé, consignado a Wilson Sons & C., ao sr. G. de Souza.

N. 119 — Do vapor francez "Samara", procedente de Bordeaux, consignado a Antunes dos Santos & C., ao sr. A. Mello.

Entre todos os remedios para a **Dôr de Cabeça**, não tem nenhum que se possa comparar com a

Cura de Stearns

Ella cura em poucos minutos não só a Dor de Cabeça, mas tambem as Nevralgias, Enxaquecas e o Rheumatismo e a menstruação dolorosa.

Não acceitem outra que não seja de **Stearns**.

A' venda nas principaes pharmacias e drogarias.

Agente geral

Ernesto Schoene

Caixa postal 322

RIO DE JANEIRO

COMMERCIO

CARNES VERDES

No matadouro de Santa Cruz foram abatidos hontem:

484 rezes, 25 vitellas, 42 carneiros e 43 porcos.

Foram regeitados: 5 2|4 rezes e 2 porcos.

A matança foi feita para os seguintes senhores:

Durisch & C., 19 rezes e 6 carneiros; José Pacheco de Aguiar, 168 rezes, 6 vitellas e 8 porcos; C. Espindola de Mello, 30 rezes e 3 porcos; Edgard de Azevedo & C., 19 rezes; Alexandre V. Sobrinho, 44 rezes; Francisco V. Goulart, 88 rezes, 15 vitellas e 16 porcos; Portinho & C., 61 rezes; José G. Dias, 51 rezes; Oliveira Irmãos & C., 8 rezes, 4 vitellas e 7 porcos; Menezes Pereira & C., 2 rezes; Luiz Camuyrano, 17 carneiros, e Santos Fontes & C., 17 carneiros e 7 porcos.

Vigoraram no entreposto de S. Diogo os seguintes preços:

Bovino, $740 e $760; carneiro, 1$600 e 1$700; porco, 1$200 e 1$300, e vitella, $600 e 1$000.

MARITIMAS

VAPORES ESPERADOS

27 Santos, *Petropolis*.
27 Rio da Prata, *Cap. Vilano*.
27 Nova York escs., *Santa Rosa*.
27 Bremen e escs., *Crefeld*.
27 Portos do sul, *Itapoan*.
28 Southampton e escs., *Amazon*.
28 Liverpool e escs., *Oropesa*.
28 Portos do Norte, *Mandos*.
28 Portos do norte, *Mandos*.
28 Genova e escs., *S. Paulo*.
29 Genova e escs., *Ducan degli Abruzzi*.
28 Bremen e escs., *Sierra Nevada*.
29 Nova York e escs., *Byron*.
29 Portos do sul, *Itatinga*.
30 Rio da Prata, *Voltaire*.
30 Callão e escs., *Orcoma*.
30 Santos, *Belgrano*.
30 Gothemburg, *Suecia*.
30 Liverpool e escs., *Sidions*.
31 Portos do norte, *Aymoré*.
31 Rio da Prata, *Derna*.
31 Portos do sul, *Jupiter*.
31 Trieste e escs., *K. F. Joseph I*.
31 Bordéos e escs., *Garonna*.
31 Hamburgo e escs., *Santa Rita*.

Fevereiro:

1 Trieste e escs., *Sofia Hohenberg*
3 Rio da Prata, *Luiziana*.
3 Rio da Prata, *Cap Roca*.
3 Southampton e escs., *Araguaya*.
4 Nova York e escs., *Varsovia*.
4 Rio da Prata *La Gascogne*.
5 Portos do norte, *Brasil*.
5 Rio da Prata, *Gascogne*.
5 Rio da Prata, *Arlanza*.
7 Hamburgo e escs., *K. F. August*.

VAPORES A SAIR

27 Bremen e escs., *Erlangen*.
27 Hamburgo e escs. *Cap. Vilano*.
27 Mossoró e escs., *Araguary*.
28 Florianopolis e escs., *Anna*.
28 Rio da Prata, *Amazon*.
28 Santos, *San Paulo*.
28 Hamburgo e escs., *Petropolis*.
28 Callão e escs., *Oropeso*.
28 Buenos Aires e escs., *Sierra Nevada*.
29 Villa Nova e escs., *Prudente de Moraes*.
29 Bahia e Recife, *Itauna*.
29 Rio da Prata, *Amazon*.
29 Rio da Prata, *Duca Degli Abruzzi*
29 Villa Nova e escs., *Satellite*.
29 Portos do sul, *Itaperuna*.
30 Liverpool e escs., *Orcoma*.
30 Nova York e escs., *Voltaire*.
30 S. Matheus e escs., *Industrial*.
30 Portos do norte, *Sergipe*.
30 Aracajú e escs., *Itaipava*.
30 Recife e escs., *Itatinga*.
30 Gothemburgo e escs., *Suecia*.
31 Hamburgo e escs., *Belgrano*.
31 Rio da Prata, *K. F. Joseph I*.
31 Liverpool e escs., *Desna*.
31 Rio da Prata, *Garrona*.
31 Maranhão e escs., *Victoria*.

Fevereiro:

1 Bahia e Recife, *Mantiqueira*.
1 S. Matheus e escs., *Rio Itapemirim*
1 Portos do norte, *Piranga*.
1 Laguna e escs., *Laguna*.
1 Rio da Prata, *Sofia Hohenberg*.
1 Amarração e escs., *Mantiqueira*.
2 Rio da Prata, *Sirio*.
3 Genova e escs., *Luziana*.
3 Hamburgo e escs., *Cap Roca*.
3 Rio da Prata, *Araguaya*.
4 Bremen e escs., *Sierra Ventana*.
4 Rio da Prata, *K. F. August*.
5 Bordéos e escs., *La Gascogne*.
6 Portos do sul, *Pyrineus*.

DENTIÇÃO DAS CREANÇAS

Nenhum remedio ha que se compare com a

MATRICARIA

de F. DUTRA

A MATRICARIA — E' receitada pelos mais distinctos e conceituados medicos do Brasil.
A MATRICARIA — Nacionaes e estrangeiros usam-na em suas casas para os seus filhinhos.
A MATRICARIA — Sempre produz effeito seguro na dentição.
A MATRICARIA — Faz as creanças gordas e robustas.
A MATRICARIA — E' recommendada por todos que a usam desde os pobres até aos ricos.
A MATRICARIA — Tem sido elogiada pelos jornaes de todo o Brasil.
A MATRICARIA — Já é usada em todos os Estados do Brasil e no estrangeiro.
A MATRICARIA — E' um remedio de reconhecida efficacia e valor.
A MATRICARIA — Depois da descoberta deste remedio não morrem mais creanças de dentição.
A MATRICARIA — Quem usa uma vez nunca mais deixa.
A MATRICARIA — E' facil de applicar porque as creanças usam sem repugnancia.

VENDE-SE EM TODAS AS PHARMACIAS E DROGARIAS DO BRASIL. — CUIDADO COM AS FALSIFICAÇÕES. DEPOSITARIO GERAL DO FABRICANTE — DROGARIA PACHECO — Rua dos Andradas ns. 50 e 65 — Rio de Janeiro.

AGUAS DE PEDRAS SALGADAS

Excellentes para as affecções do estomago, rins, figado, baço, etc.

A' venda nos hoteis, restaurantes e casas de primeira ordem.

Deposito: Rua da Assembléa n. 58. DELPHIM COELHO & C.

AVISOS

DR. DANIEL DE ALMEIDA — Consultorio: rua do Hospicio n. 68; residencia: rua Farani n. 57, moderno.

CORREIO. — Esta repartição expedirá malas pelos seguintes vapores:

Hoje:

Cap Vilano, para Europa, via Lisboa, recebendo impressos até ás 7 horas da manhã, cartas para o interior até ás 8.

Araguary, para Mossoró e Macáo, recebendo impressos até á 1 hora da tarde, cartas para o interior até á 1 1|2, idem com porte duplo até ás 2 e objectos para registrar até ao meio-dia.

Suedish Prince, para Rio da Prata, recebendo impressos até á 1 hora da tarde, cartas para o exterior até ás 2 e objectos para registrar até ao meio-dia.

Panamá, para Bahia, Dakar, Teneriffe e Las Palmas, recebendo impressos até ás 11 horas da manhã, cartas para o interior até ás 11 1|2, idem com porte duplo e para o exterior até ao meio-dia e objectos para registrar até ás 10 da manhã.

Philadelphia, para Victoria, Caravellas, Ilhéos, Bahia e Aracajú, recebendo impressos até ás 2 horas da tarde, cartas para o interior até ás 2 1|2, idem com porte duplo até ás 3 e objectos para registrar até á 1.

Erlangen, para Madeira, Leixões, Antuerpia e Bremen, recebendo impressos até ás 7 horas da manhã, cartas para o exterior até ás 8 e objectos para registrar até ás 6 da tarde de hoje.

HIGH-LIFE CLUB

RUA D. CARLOS I N. 28 — (ANTIGA SANTO AMARO 12)

A directoria deste Club pede aos srs. socios e "habitués", que mudarem de residencia e que desejarem tomar parte nos festejos internos do Carnaval, a fineza de participar á secretaria, afim de que se lhes possa poporcionar os cartões de ingresso.

Para este fim a commissão encarregada permanecerá na secretaria do Club, todas as noites, das 11 horas ás 5 da manhã.

24—1—1913. — *A directoria*.

A' PRAÇA

Ser effectuada hoje, ás 12 horas, no Forum, a 1ª praça dos bens penhorados por Bernardino Martins a Fernandes de Castro, e constantes dos editaes já publicados. 180

ASSOCIAÇÃO BENEFICENTE SOCCORROS MUTUOS HOMENAGEM AO ALMIRANTE SALDANHA DA GAMA

SECRETARIA: RUA DO HOSPICIO N. 170

Expediente das 12 ás 2 da tarde

De ordem do sr. vice-presidente em exercicio, convido os srs. socios quites a reunirem-se em assembléa geral, quarta-feira, 29 do corrente, ás 7 horas da noite. Ordem do dia: leitura do relatorio, balanço geral e eleição da commissão de exame de contas.

Secretaria, 27 de janeiro de 1913. — O 1° secretario, *Balthazar Ferreira de Castro*. 3321

SOCIEDADE UNIÃO PROTECTORA DOS RETALHISTAS DE CARNES VERDES

RUA LUIZ DE CAMÕES N. 36

Sessão do conselho administrativo, hoje, ás 7 horas da noite.

Rio, 27 de janeiro de 1913. — *Carlos Lopes Brandão*, secretario.

CONGREGAÇAO DOS ARTISTAS PORTUGUEZES

Secretaria, praça da Republica n. 61. Expediente, das 9 ás 11 horas da manhã.

Hoje, 27, ás 7 horas da noite, sessão de conselho administrativo. — O 1° secretario, *Luiz Alves Vieira*.

CENTRO BENEFICENTE HOMENAGEM AO CONSELHEIRO AUGUSTO DE CASTILHO

Secretaria, avenida Mem de Sá n. 3A edificio proprio.

Expediente das 9 ás 11 horas da manhã.

De ordem do sr. presidente, convido os srs. associados quites a se reunirem em assembléa geral 3ª feira, 28, ás 6 1|2 horas da noite. Ordem do dia: leitura do parecer da commisão fiscal, eleição do conselho administrativo e thesoureiro. Outrosim, declaro que uma hora depois da acima determinada a assembléa funccionará com o numero de socios presentes. Art. 27. — *Alfredo Mesquitella*, 1° secretario.

CLUB DOS CAÇADORES DO DISTRICTO FEDERAL

Rua Archias Cordeiro n. 210 Meyer

Convida todos os srs. socios, para a assembléa geral, a realizar-se em 27 do corrente, ás 8 horas da noite. Motivo: eleição e posse de nova directoria.

Angelo M. F. de Andrade — 1° secretario.

C. U. DOS PROPRIETARIOS DE Hoteis e Classes annexas

Secretaria: Rua Vasco da Gama 19

Expediente de 1 ás 3 horas

Assembléa Geral Ordinaria

2ª CONVOCAÇÃO

De accordo com o disposto no § 1° do art. 34 dos nossos Estatutos convido todos os srs. associados a reunirem-se em Assembléa Geral, terça-feira, 28 do corrente, ás 9 horas da noite, para assistirem á leitura do

Relatorio da presidencia, Balanço Geral da Thesouraria

e eleição da Commissão Fiscal de exame de contas e o mais que determina o mencionado paragrapho.

2ª PARTE

Discussão ampla da obrigatoriedade dos

Sellos nas roupas

usadas nos estabelecimentos da classe.

3ª PARTE

Discussão de uma proposta que vae ser apresentada sobre a

interpretação

do nome do Centro.

Peço a todos os membros da classe para assistirem a esta assembléa, em virtude do assumpto interessar a todos.

Secretaria, 26 de Janeiro de 1913—**Albino Rodrigues dos Santos**, 1° secretario.

CENTRO INTERNACIONAL

O Comité provisorio convida aos srs. associados a comparecer á assembléa geral que se deve realizar no dia 29 do corrente, ás 9 1|2 horas da noite, com a seguinte ordem do dia: posse da nova directoria e apresentação de pareceres. — O secretario provisorio, *Perpeto Gonzalez*. 174

ASSOCIAÇÃO PROTECTORA DO COMMERCIO A VAREJO

Rua da Alfandega 182, sobrado.

Na forma do artigo 30, dos Estatutos, convido os srs. associados a comparecer á assembléa geral ordinaria, que terá logar no dia 29 do corrente, á 1 hora da tarde, afim de ouvirem e votarem o parecer da commissão de exame de contas e eleger a nova directoria.

A primeira hora será destinada a assumptos de interesse social, de accordo com o artigo 22 dos Estatutos. — O 1° secretario, *G. F. de Oliveira*.

SECÇÃO LIVRE

MENU-RECLAME

A Sociedade de Peculios "A Providencia" com séde nesta capital, á rua do Hospicio n. 93, sobrado, fez distribuir por diversos restaurantes desta capital elegantes *menus-reclames*, que, entregues nesta redacção por um indigente, dar-lhe-á direito á recepção de um vintem de esmola...

Os *menus-reclames* já foram distribuidos pelos seguintes restaurantes: Sul America, á rua 7 de Setembro n. 86; Madrid, rua Gonçalves Dias n. 69; Suisso, praça Tiradentes n. 14; Brasil, rua da Carioca n. 10; Mercêdes, rua 1° de Março n. 33.

A primeira distribuição consta de 5.000 exemplares.

CAIXA GERAL DAS FAMILIAS

(FUNDADA EM 1881)

A mais antiga sociedade brasileira de seguros sobre a vida

Avenida Rio Branco n. 87

Sinistros pagos, rs. 3.000:000$000

Pagamento de rs. 5:000$000

Recebi da Caixa Geral das Familias, a quantia de cinco contos de réis por liquidação da apolice de n. 6.572, pelo que dou plena e geral quitação á mesma sociedade.

Rio de Janeiro, 22 de janeiro de 1913.

P. p. de d. Annette de Oliveira — *Ignacio Corrêa Machado*.

(Firma reconhecida pelo tabellião Eduardo Carneiro de Mendonça).

ALMIRANTE DR. HENRIQUE FERREIRA SANTOS REIS, FORMADO PELA FACULDADE DE MEDICINA DA BAHIA, EX-CHEFE DO CORPO DE SAUDE DA ARMADA

Associação bem ponderada de medicamentos regularizadores da nutrição das cellulas organicas, é o Nutrogenol, preparado pelos srs. Granado & C., precioso recurso de que, por diversas vezes, nas degradações seguintes á infecções profundas e em CONVALESCENÇAS DEMORADAS, tenho feito *uso*, COM O MAXIMO PROVEITO *para os doentes, o que attesto.*

Dr. Henrique Ferreira Santos Reis.

Capital Federal, 4 de março de 1912.

(Firma reconhecida pelo tabellião Adrião A. P. de Figueiredo Junior).

Papaina dr. Niobey

Amigo e collega Niobey. — Com muito prazer te communico que tenho empregado sempre, com magnifico resultado, o teu preparado "Papaina Niobey", em todos os casos de dyspepsia, nos adultos e principalmente nas creanças.

Felicito-te pelo resultado de tão util medicamento, justamente empregado e aconselhado por todos os collegas.

Juiz de Fóra, 10 de setembro de 1912.

Dr. Duarte de Abreu.

Attesto que tenho empregado frequentemente na minha clinica, com excellente resultado, o preparado denominado Emulsão de Scott.

Rio de Janeiro.

Dr. J. de Castro Rebello.

Depositarios — Julio de Almeida & C., e Silva Gomes & C.

Pelotas, 20 de novembro de 1907.

DECLARAÇÕES

BEN.: LUIZ DE CAMÕES

Hoje, 28, sess. :. magna, ás horas do costume. — *Franklin*, secret. :. 1812

ILEGÍVEL MUTILADO

CAIXA GERAL DAS FAMILIAS

(Fundada em 1881)

A mais antiga Sociedade Brasileira de Seguros Sobre a Vida.

Avenida Rio Branco n. 87

SINISTROS PAGOS

RS. 3.000:000$000

PAGAMENTO DE RS. 10:000$000

Recebi da Caixa Geral das Familias a quantia de dez contos de reis pela liquidação das apolices de ns. 5615-5616, instituidas em meu beneficio e de meus filhos, pelo meu fallecido marido o capitão Francisco Celso Cavalcanti Pontes, pelo que dou plena e geral quitação á mesma sociedade.

Rio de Janeiro, 24 de Janeiro de 1913.

Rita Pereira da Silva Pontes.

Como testemunha:

Major Francisco Pereira da Costa Filho.

SOCIEDADE BENEFICENTE AUXILIADORA DAS ARTES MECANICAS E LIBERAES

91 — RUA DO LAVRADIO — 91

(Predio proprio)

Assembléa geral ordinaria, quinta-feira, 30 do corrente, ás 7 1/2 horas da noite, para apresentação do balanço e contas do conselho administrativo e eleição da commissão fiscal (art. 22, Cap. III, dos Estatutos).

Secretaria, 26 de janeiro de 1913. — *Antonio Monteiro*, 1º secretario.

Loteria de S. Paulo

Extracções bi-semanaes

Garantida pelo governo do Estado

HOJE

20:000$

Quinta-feira, 30 do corrente

20:000$

Bilhetes á venda em todas as casas lotericas do Estado.

EDITAES

Ministerio da Agricultura, Industria e Commercio

Superintendencia da Defesa da Borracha

Concorrencia para o estabelecimento de usinas de refinação e fabricas de artefactos de borracha

Chamo a attenção dos interessados para o seguinte Aviso do sr. ministro da Agricultura, Industria e Commercio.

"Ministerio da Agricultura, Industria e Commercio.

Directoria Geral de Contabilidade — 2ª. secção.

N. 38.

Rio de Janeiro, 23 de janeiro de 1913.

Sr. Superintendente da Defesa da Borracha.

Convindo que as alterações feitas no edital de 29 de agosto de 1912, de concorrencia para o estabelecimento de usinas de refinação e fabricas de artefactos de borracha cheguem ao conhecimento de todos os interessados, de modo a serem tomadas em consideração na organização das respectivas propostas, determino que o referido edital seja novamente publicado na integra com as alludidas alterações, ficando mais uma vez prorogado o prazo, para o recebimento das propostas, até 31 do corrente.

Saude e fraternidade.

(Assignado) Pedro de Toledo".

Em obediencia ao determinado no aviso supra, reproduz-se na integra o edital de concorrencia de 29 de agosto de 1912, para o estabelecimento de usinas de refinação e fabricas de artefactos de borracha, com as alterações feitas na letra *j* da clausula 2ª do edital por aviso n. 473, de 26 de setembro de 1912, e nas letras *b* e *c* do artigo 23 do regulamento, (transcripto na clausula 1ª do edital), por decreto n. 9.917, de 7 de dezembro de 1912, ao qual se referem os avisos n. 648, de 17 de dezembro de 1912, e n. 23, de 15 de janeiro de 1913, e egualmente se faz publico que o recebimento das propostas fica transferido para o dia 31 de janeiro corrente, ao meio dia, no escriptorio da Superintendencia, á rua da Alfandega n. 32, podendo portanto as cauções a que se refere a clausula V serem feitas no Thesouro Nacional até o dia 30.

Reproducção do edital de concorrencia de 29 de agosto, com as alterações feitas:

"O processo para a realização e julgamento desta concorrencia é o estabelecido nas condições seguintes:

PRIMEIRA

As propostas deverão obedecer rigorosamente ao disposto nos citados artigos, e são do teor seguinte:

Art. 23. A' primeira usina de refinação de borracha seringa que se estabelecer em cada uma das cidades de Belém e de Manáos e de borracha de maniçoba e de mangabeira que se estabelecer em cada um dos Estados do Piauhy, Ceará, Rio Grande do Norte, Pernambuco, Bahia, Minas Geraes e S. Paulo, bem como á primeira fabrica de artefactos de borracha que se estabelecer em Manáos, em Belém, no Recife, na Bahia, e no Rio de Janeiro, serão concedidos os seguintes premios e favores:

a) até 400:000$ em dinheiro para as usinas de refinação de borracha seringa; até 100:000$ em dinheiro para as usinas de refinação de borracha de maniçoba e de mangabeira; até 500:000$ em dinheiro para as fabricas de artefactos de borracha;

b) isenção dos impostos de importação, inclusive os de expediente, na fórma e pelos processos descriptos nos artigos 3 e 91, combinadamente, conforme o caso para todos os materiaes, machinismos, utensilios e ferramentas necessarias á construcção e completa montagem da fabrica, bem como para todas as substancias chimicas, tecidos e materiaes diversos, combustivel e lubrificantes indispensaveis ao custeio e funccionamento da fabrica, durante o praso de vinte e cinco annos, exceptuando os productos que tiverem similares no paiz, em perfeitas condições de identidade e em quantidade sufficiente para abastecer o mercado.

Paragrapho unico. O governo federal intervirá junto ao dos Estados no sentido de ser concedida ás fabricas e suas dependencias a isenção dos impostos estaduaes e municipaes pelo praso mencionado na letra *b*.

c) direito de desapropriação por utilidade publica, na fórma da legislação vigente, dos terrenos e bemfeitorias pertencentes a particulares, que forem julgados apropriados e necessarios á montagem da fabrica e ás suas dependencias;

d) preferencia dada pelo governo para a compra dos productos usados nos serviços do Exercito, da Marinha e das repartições publicas federaes, que forem manufacturados pelas fabricas, quando possam competir em qualidade com similares [illegible]

de fornecimento adjudicado triennalmente a cada fabrica, para aquelles dos seus productos que forem classificados em primeiro logar nas exposições de que trata o artigo 95;

Art. 24. Para fazer jus a estes favores, o industrial ou sociedade que pretender montar uma ou mais fabricas deverá sujeitar-se ás seguintes formalidades e condições:

1º. Apresentar ao ministro da Agricultura requerimento prévio, acompanhado dos documentos abaixo:

a) projecto de conjunto e detalhado, das fabricas;

b) orçamento das despezas de primeiro estabelecimento;

c) memoria descriptiva na qual se declare a capacidade de producção da fabrica, os principaes objectos que se pretende fabricar, o preço minimo pelo qual se propõe a lavar e refinar a borracha, que deverá ser reduzida, para cada qualidade, a um typo unico e superior de exportação, e sejam em geral prestadas todas as informações que possam habilitar o governo a fazer um juizo seguro da natureza e importancia do estabelecimento projectado;

d) attestados e referencias que demonstrem a completa idoneidade profissional e financeira do pretendente.

2º. Obrigar-se no contrato que fizer com o Ministerio da Agricultura á clausula de reversão, findo o prazo combinado.

3º. Franquear ao funccionario nomeado pelo governo para a fiscalização a visita das obras no periodo da construcção, afim de ser verificado o custo real das despezas de primeiro estabelecimento e determinado o valor do premio pecuniario, que será, em qualquer dos tres casos, egual á quarta parte desse custo, não excedendo os limites fixados na letra *a* do artigo 23, bem como a visita do estabelecimento, depois de inaugurado, para que elle possa constatar, quando o julgue conveniente, que os materiaes importados com isenção de impostos são effectivamente utilizados em uso e serviços exclusivamente da fabrica.

4º. Enviar annualmente ao Ministerio, por intermedio do referido fiscal, um quadro estatistico, no qual sejam especificados:

a) a quantidade, a qualidade e a procedencia da borracha utilizada como materia prima;

b) a especie, a quantidade e o valor dos productos saidos da fabrica para o consumo interno e para a exportação;

c) o numero de operarios nacionaes e estrangeiros effectivamente em serviço durante o anno, com especificação das respectivas categorias.

Art. 25. O premio em dinheiro será pago, logo depois de inaugurada a fabrica, no Thesouro Nacional ou na Delegacia Fiscal do Estado em que ella estiver situada, mediante autorização do Ministerio da Agricultura.

SEGUNDA

A escolha das propostas obedecerá ao criterio seguinte:

a) antes de tomar conhecimento das propostas a commissão julgadora examinará a questão da idoneidade dos proponentes;

b) dentro de tres dias, depois do recebimento das propostas, serão, por edital publicado no *Diario Official*, declarados os nomes dos concorrentes julgados idoneos;

c) no segundo dia util, após a publicação desse edital, ás horas nelle fixadas, serão abertas e lidas as propostas dos concorrentes julgados idoneos, deante dos mesmos concorrentes e de quaesquer interessados, que se apresentem para assistir a essa formalidade;

d) cada um dos proponentes (ou seus representantes) rubricará as propostas de todos os outros, o que será tambem feito pelos membros da commissão julgadora;

e) as propostas, cujos autores não forem julgados idoneos, deixarão de ser abertas e serão restituidas aos interessados logo depois da publicação a que se refere a letra *b*;

f) si nenhuma duvida houver sobre a idoneidade de todos os proponentes, as propostas poderão ser abertas e lidas no mesmo dia do recebimento;

g) antes de qualquer decisão sobre a escolha das propostas, serão ellas publicadas na integra no "Diario Official".

h) serão excluidas da concorrencia, embora os proponentes tenham sido julgados idoneos:

1º. As propostas que não estiverem de accordo, em qualquer de seus pontos, com as condições estabelecidas nos artigos acima transcriptos, do regulamento, de 17 de abril de 1912, ou com as exigencias deste edital

2º. As que fixarem para a montagem completa e definitiva inauguração do estabelecimento prazos inferiores a doze mezes e superiores a trinta e seis mezes, tratando-se de fabricas de artefactos, e inferiores a doze mezes ou superiores a vinte e quatro mezes, tratando-se de usinas de refinação.

i) serão preferidas — para a montagem de fabricas de artefactos e de usinas de refinação — as propostas que fixarem o menor prazo, dentro dos limites acima indicados, para a inauguração final do estabelecimento.

j) si houver coincidencia do prazo menor, caberá a preferencia, quanto ás usinas, á proposta que fizer o menor preço para a lavagem e refinação da borracha e, quanto ás fabricas, áquella que propuzer nas suas especificações e planos manufacturados maior quantidade e diversidade de productos.

Paragrapho unico. A venda dos productos ao governo, nos casos previstos no artigo 23, letra *d*, do regulamento de 17 de abril de 1912, nunca poderá ser feita por preço superior ao do similar estrangeiro, *cif* em qualquer porto brasileiro, em que tiver de ser feito o fornecimento;

k) si ainda nesses pontos houver coincidencia, caberá a preferencia á que propuzer maior capital para a fundação da fabrica ou usina, o que será julgado, á vista dos projectos, orçamentos e memorias descriptivas a que se referem as letras *a*, *b* e *c*, 1ª. condição, do art. 24 do regulamento de 17 de abril.

TERCEIRA

Os attestados e referencias demonstrativos da idoneidade dos proponentes (artigo 24, 1ª condição, letra *d*), serão apresentados na mesma occasião em que forem entregues as propostas, mas em envolucros separados, convenientemente fechados e lacrados, trazendo cada envolucro o nome do apresentante.

QUARTA

As propostas ou requerimentos e os documentos a que se referem as letras *a*, *b* e *c*, 1ª. condição, do art. 24, devidamente sellados e legalizados, serão apresentados, tambem em envolucros fechados e lacrados, trazendo cada um o nome do apresentante.

A indicação dos prazos, preços de lavagem e refinação de borracha, percentagem a que se refere o paragrapho unico, da letra *j* (clausula 2ª.) e do capital a que se refere a letra *k* será feita por extenso e em algarismos.

QUINTA

Os proponentes depositarão, no Thesouro Nacional, até o dia 30 do corrente, ou na Delegacia do mesmo Thesouro em Londres, até 30 de outubro, uma caução de vinte contos de réis (20:000$) ou dez contos de réis (10:000$000), para garantia da assignatura do contrato, conforme se refira este á fabrica de artefactos ou á usina de refinação de borracha.

Para garantia da execução do contrato, essas cauções serão respectivamente elevadas a cem contos de réis .... (100:000$000), tratando-se de fabricas de artefactos ou usinas de refinação de borracha seringa, e a trinta contos de réis (30:000$000), quando se tratar de usina de refinação de borracha de maniçoba e mangabeira.

Os documentos provando terem sido feitos os depositos para garantia da assignatura dos contratos devem acompanhar os attestados de idoneidade a que se refere a clausula terceira.

A falta desses documentos importará tambem na exclusão da proposta de conformidade com o estabelecido na letra *e* da clausula segunda.

SEXTA

Perderá a caução a que se refere a primeira parte da clausula 5ª. o proponente que, uma vez acceita a sua proposta, não assignar o contrato respectivo dentro do prazo de quinze dias do convite que, para esse fim, lhe será dirigido pelo "Diario Official".

SETIMA

O contratante que na data fixada em seu contrato deixar de fazer a inauguração definitiva do estabelecimento, ficará sujeito, salvo caso de força maior, a juizo do governo, á multa de um conto de réis (1:000$), por dia de excesso, até 30 dias; de dois contos de réis...... (2:000$), por dia de excesso, além de trinta até sessenta; e de tres contos de [illegible] de excesso de

60 até 90 dias. Esgotado esse ultimo prazo, considera-se rescindido o contrato, perdendo o contratante a caução de que trata a segunda parte da clausula 5ª., ficando, além disso, obrigado a restituir o valor dos direitos de todos os materiaes que tiver importado com as isenções previstas na letra *b*, art. 23, do regulamento de 17 de abril.

OITAVA

O prazo de reversão a que se refere a segunda condição do art. 24 do alludido regulamento será de noventa annos, a contar da assignatura dos contratos, tanto para as fabricas de artefactos como para as usinas de refinação.

NONA

Na época da reversão tanto as fabricas como as usinas deverão possuir todas as installações, inclusive edificios e accessorios, em perfeito estado de conservação.

DECIMA

As cauções a que se refere a segunda parte da clausula 5ª. serão restituidas aos contratantes logo depois de inauguradas as fabricas ou usinas.

Rio de Janeiro, 23 de janeiro de 1913. *Raymundo Pereira da Silva*, superintendente.

Ministerio da Agricultura, Industria e Commercio

Escola Superior de Agricultura e Medicina Veterinaria

Edital de concurso

Faço publico, por ordem do sr. ministro, que, a contar desta data e por espaço de 20 dias, está aberta, na secretaria desta Escola, das 9 horas da manhã ás 3 da tarde, á rua General Canabarro, 338, a inscripção para os candidatos nos concursos para preenchimento dos cargos de lentes, substitutos e professores das cadeiras e aulas, cujas materias fazem parte dos cursos fundamentaes, communs ás especiaes de engenheiros agronomos e medicos veterinarios.

As cadeiras e aulas que vão ser providas são as seguintes:

CADEIRAS E AULAS DOS CURSOS FUNDAMENTAES

1ª cadeira — Physica Experimental, Metereologia, Climatologia, principalmente do Brasil.

2ª cadeira — Chimica Geral inorganica, Analyse Chimica.

3ª cadeira — Botanica, Morphologia, Physiologia vegetal.

4ª cadeira — Zoologia Geral e Systematica.

a) 5ª cadeira — Noções de Geometria analytica, Mecanica geral, Topographia, Estradas de Rodagem e Caminhos Vicinaes.

b) 5ª cadeira — Chimica Organica e Biologica.

Aula — Desenho a mão livre, geometrico, de aquarella e topographico

O concurso constará de provas praticas, referentes á cadeira a preencher, a saber:

1º — Execução de um trabalho pratico;

2º — Exposição escripta sobre a technica do trabalho executado;

3º — Exposição didactica ou lição sobre o objecto do ponto.

A lista dos pontos referentes ás provas de execução do trabalho pratico e de exposição didactica sobre o objecto do ponto tirado á sorte, será fornecida aos candidatos com antecedencia de 24 horas.

As provas serão feitas na ordem acima indicada, sendo igualmente observada a da enumeração das cadeiras.

Para concorrer a qualquer cadeira ou aula o candidato deverá requerer a sua inscripção ao director da Escola, apresentando folha corrida tirada no logar de sua residencia e relativa a seis mezes anteriores á inscripção e documentos que provem a sua capacidade physica e achar-se no goso de seus direitos civis.

As inscripções tambem poderão ser feitas mediante procuração.

Rio de Janeiro e Escola Superior de Agricultura e Medicina Veterinaria, 16 de janeiro de 1913. — O director, *Gustavo R. P. d'Utra*.

Instrucções a que se refere o n. V art. 533 do decreto n. 9.217, de 19 de dezembro de 1911, para o concurso para provimento dos cargos de lentes substitutos e professores do curso fundamental, commum aos cursos especiaes de engenheiros-agronomos e de medicos veterinarios, da Escola Superior de Agricultura e Medicina Veterinaria.

I — As provas praticas a que se refere o numero V do decreto n. 9.217, de 18 de dezembro de 1911, constam da execução de:

a) — um trabalho pratico referente á materia da cadeira;

b) — uma exposição escripta sobre a technica do trabalho executado;

c) — uma prelecção ou exposição verbal didactica sobre o objecto do ponto tirado á sorte.

A prova constante da execução do trabalho pratico será eliminatoria.

II — A commissão de concurso constará de seis membros nomeados pelo ministro de preferencia entre os funccionarios competentes dos estabelecimentos scientificos ou technicos subordinados ao ministerio, fazendo parte della o director da Escola, que presidirá todos os trabalhos do concurso.

III — A commissão fará de um dos seus membros seu secretario e nomeará tres delles para constituirem o jury para o julgamento de cada cadeira ou aula, perante o qual serão feitas a prova pratica, que precederá ás outras, e a de exposição escripta sobre a technica do trabalho executado; sendo a prova de prelecção feita em presença da commissão plena e podendo ser acompanhada das demonstrações que o assumpto exigir.

IV — O candidato á inscripção para o concurso deverá requerel-a ao director da Escola dentro do prazo marcado no edital publicado no *Diario Official*, não sendo admittida nenhuma inscripção depois de terminado o referido prazo, que será de 20 dias, iniciando-se o concurso dois mezes após o encerramento da inscripção.

V — Os requerimentos deverão ser entregues na Secretaria da Escola, com todos os documentos de habilitação e quaesquer outros, não podendo concorrer ás provas exigidas o candidato que não satisfizer estas condições: exhibição de titulos, attestados ou certificados scientificos, trabalhos, monographias e quaesquer estudos da especialidade da cadeira e outras provas de competencia ou de serviços prestados ao ensino, devendo provar a sua qualidade de cidadão brasileiro e capacidade physica, apresentar folha corrida tirada no logar de sua residencia e relativa a seis mezes anteriores á inscripção, e documento que prove achar-se no gozo dos seus direitos civis.

VI — Não podendo o candidato ajuntar os titulos scientificos que tiver, deverá apresentar publica-fórma dos mesmos, ficando dispensado da apresentação de folha corrida aquelle que exercer emprego publico.

VII — Os trabalhos e obras que os candidatos houverem publicado e apresentado, assim como os serviços prestados ao ensino, constituirão uma prova especial (prova de titulos), que será tomada em consideração na classificação delles.

VIII — Os pontos sobre que versarão as diversas provas serão em numero de 20 no maximo [illegible] cadeira, e deverão abranger todas as materias ou disciplinas que ella comportar, embora algumas não tenham de ser leccionadas no primeiro anno do curso fundamental.

IX — Os pontos para cada prova serão formulados pelo jury composto de 3 membros e approvados no mesmo dia da organização pela commissão, sendo tirados á sorte no dia seguinte, em presença do jury respectivo.

X — Quando constar que qualquer dos pontos sorteados já era conhecido pelo candidato antes de approvado, o concurso será *ipso-facto* annullado.

XI — As provas serão feitas com intervallo de 24 horas e fiscalizadas por dois membros do jury, durante a primeira, que é a pratica, o tempo que o ponto exigir e o jury nelle marcar; a segunda, que é a escripta, uma hora no maximo, e a ultima meia hora pelo menos.

XII — O papel para a prova escripta será fornecido pela Escola já rubricado pelo director no angulo externo do alto da primeira folha, recebendo-o o candidato das mãos do secretario logo após a tiragem do ponto.

XIII — O candidato assignará a prova escripta no concluil-a e a entregará ao jury, para ser rubricada no verso de cada folha e depois o autor a encerrará em um envoltorio, lacrará e assignará, assignando o jury tambem em presença do candidato, antes de o entregar, assim lacrado, ao director.

XIV — As provas praticas consistirão em preparações, determinações especificas, ensaios, breves analyses, dosagens de elementos, montagem de apparelhos, resolução de problemas, classificações e reconhecimento de plantas e animaes, desenhos, etc., de accôrdo com as materias da cadeira e o enunciado dos pontos.

XV — Durante as provas praticas e escriptas não será permittida nenhuma communicação entre o candidato e qualquer outra pessoa, ainda que seja da Escola.

XVI — Terminada a prova de prelecção, o jury procederá ao julgamento della no mesmo dia e redigirá um pequeno relatorio ácerca da aptidão revelada nas provas pelos candidatos, e este, com todos os documentos resultantes da prova pratica, será apresentado á commissão geral do concurso.

XVII — No dia immediato ao da ultima prova a commissão, em sessão secreta, tomará conhecimento das provas e assignará a classificação dos candidatos feita pelos respectivos jurys.

XVIII — Não poderá tomar parte na votação o membro que houver faltado a qualquer prova.

XIX — O candidato classificado em primeiro logar será proposto para lente e o que occupar o segundo, para substituto, quando se tratar de cadeira; no caso de aula, será proposto para professor o candidato mais votado.

XX — A votação será relativa á capacidade de qualquer candidato; tendo-se muito em vista, no julgamento do concurso, não sómente os conhecimentos theoricos dos candidatos, mas tambem a sua aptidão manual, o seu tirocinio pratico ou experimental e as suas qualidades pedagogicas.

XXI — O julgamento do concurso será feito a voto descoberto, versando a primeira votação sobre as habilitações e a ultima sobre a classificação dos candidatos, ficando excluido neste ultimo julgamento, aquelle que não houver obtido maioria absoluta de votos. No caso de empate, o director fará valer o seu voto de qualidade.

XXII — Em hypothese nenhuma o julgamento das provas feito pelo jury poderá soffrer alteração.

XXIII — A acta do julgamento será assignada na mesma sessão em que elle foi feito, devendo se reunir no dia seguinte a commissão para assignar com o director o officio a ser remettido ao ministro, acompanhado das cópias das provas escriptas e dos relatorios sobre as provas praticas, assim como de todas as actas de processo geral do concurso. — Rio de Janeiro, Escola Superior de Agricultura e Medicina Veterinaria, 16 de janeiro de 1913. — Director, *Gustavo R. P. d'Utra*.

DEPARTAMENTO DA ADMINISTRAÇÃO DA GUERRA

REPARTIÇÃO DE COSTURAS

Distribuição de fardamento a manufacturar, ás costureiras matriculadas sob os ns. 1.201 a 1.400, nos dias 27, 29 e 31 do corrente mez das 11 horas da manhã ás 2 da tarde. — Capitão *Arlinda de Souza*, 1º official encarregado.

LEILÕES

HOJE HOJE

Em continuação

IMPORTANTE

LEILÃO

Ricas e valiosas

JOIAS

de ouro de lei com brilhantes saphiras, esmeraldas, rubis, perolas diamantes, turmalinas e outras pedras preciosas, ricos anneis com solitarios, pares de bichas, chuveiros, broches, argolões, pulseiras, cordões para leques, correntes de ouro, corações com brilhantes e superiores relogios de ouro de lei para homens e senhoras

ASSIS CARNEIRO

Devidamente autorisado pelos srs. H. Levy & Comp., que se retiram para a Europa por motivo de doença.

VENDERA' EM LEILÃO

HOJE

Segunda-feira, 27 do corrente

AO MEIO DIA

Em seu armazem

165, RUA DO HOSPICIO, 165

Chamamos a attenção dos srs pretendentes para este importante leilão de joias, pois encontrarão joias do alto valor, que serão vendidas sem a menor observação de preço attenta a força maior da sua retirada.

O catalogo é publicado no «Jornal do Commercio» e distribuido no armazem do leiloeiro.

AVISOS MARITIMOS

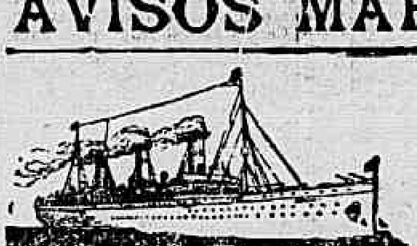

COMPAGNIE DE NAVIGATION SUD ATLANTIQUE

Linha postal franceza entre Bordeaux e America do Sul

Chegadas da Europa e saidas para o Rio da Prata		Chegadas do Rio da Prata e saidas para a Europa	
GARONNA........	a 1º de fevereiro	GASCOGNE........	a 5 de fevereiro
VALDIRI........	a 10 de »	BURDIGALA :...	a 10 de »

O PAQUETE

LA GASCOGNE

Esperado de Montevidéo e Buenos Aires, sairá no **dia 5 de fevereiro** para **Dakar, Lisboa, Leixões (via Lisboa), e Bordéos.**

O PAQUETE

BURDIGALA

Esperado do Rio da Prata, no dia 10 de fevereiro, sairá no mesmo dia para **Dakar, Lisboa e Bordeaux.**

Preço da passagem de 3ª classe para **Lisboa, Leixões** (via Lisboa), e **Bordéos**, 63$000, incluindo imposto e conducção para bordo.

Este paquete está dotado das melhores e mais confortaveis accommodações par. passageiros de todas as classes, tendo cabines de luxo, e um numero avultado de cabines para uma só pessoa.

Tanto na 2ª classe como em **classe intermediaria** ha camarotes de duas camas.

Para cargas trata-se com o corretor da companhia, G. de Macedo

Rio de Janeiro:

ANTUNES DOS SANTOS & C.

Telephone 259 — **Avenida Rio Branco, 14 e 16**

Santos: ***Rua Quinze de Novembro, 70***

S. Paulo: ***Rua de S. Bento, 29***

CAMBIO—Compra e venda de moedas de todos os paizes, em favoraveis condições— Avenida Rio Branco 14 e 16 — ANTUNES DOS SANTOS & C.

Norddeutscher Lloyd Bremem

LINHA

EUROPA—BRASIL—ARGENTINA

O NOVO PAQUETE

SIERRA NEVADA

Comm. C. Meyer

Esperado da Europa no dia 28 do corrente, sairá no mesmo dia ao meio dia para **Montevidéo e Buenos-Aires.**

Passagens em: 2ª classe...80 000 3ª classe...45$000 e mais o imposto federal.

Estes paquetes têm bôas accommodações de epoca para passageiros de 1ª, 2ª e 3ª classes, e medico criados e cozinheiro portuguez á bordo.

Este paquete atracará no Caes do Porto, em frente a Avenida Rio Branco.

LINHA

EUROPA—BRASIL

O PAQUETE ALLEMÃO

ERLANGER

Com. G. Wendig

Esperado de Santos, sahirá amanhã 28 do corrente, ao meio-dia, directamente, para **Madeira, Lisbôa, Leixões (Porto) Rotterdam Antuerpia e Bremem**

Estes paquetes têm boas accommodações para passageiros de 1ª e 3ª classe e têm medico, criados e cozinheiro portuguez á bordo.

Passagens em 3ª classe **50$000** e mais o imposto federal.

A Companhia fornece conducção gratuita para bordo aos srs. passageiros, sendo o embarque amanhã 28 do corrente ás 10 horas da manhã, no Caes dos Mineiros.

Para cargas trata-se com o corrector da Companhia, o sr. Campos, á rua Visconde de Inhauma n. 84, sobrado.

Para passagens e mais informações trata-se com os agentes

HERM. STOLTZ & C.

Avenida Rio Branco, 66 a 74

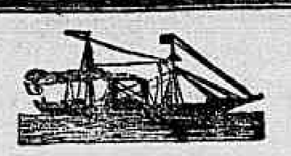

LLOYD ITALIANO

O esplendido paquete

SAN PAOLO

Esperado de Genova e escalas no dia 28 do corrente, sahirá depois da indispensavel demora para

Santos

Para passagens e mais informações dirigir-se á

Sociedade Anonyma Martinelli

Rua 1º de Março n. 29

ANNUNCIOS

Roda da fortuna

AGUIA DE OURO

480

20-8-21-5

M. F.

Trepadeira

N. 29

CASAMENTOS

— J. Borges, procurador provisionado pela Camara Ecclesiastica, realiza com brevidade — 25$, no civil; 45$ no religioso, sem mais despesas a pagar, e não recebo dinheiro adiantado. Praça Tiradentes 73, das 10 ás 4 horas da tarde e CASA DO LOPES, no Engenho Novo.

AVISO—Não se illudam com as taes agencias que annunciam preparar papeis em 24 horas, por 10$ e 20$, o que é impossivel. Casa séria que trata com todo o criterio e pontualidade de palavra; é na praça Tiradentes 73, junto á GRUTA BAHIANA.

DENTISTA

DR. ALBERTO TORNAGHI

Gabinete com todos os apparelhos electricos, os mais modernos e aperfeiçoados. Dentaduras sem chapa, extracções sem dôr. Concerto de dentaduras em 5 horas. Consultas das **7 da manhã ás 5 da tarde e das 7 ás 9 da noite.** Trabalhos garantidos. Preços razoaveis. **Pagamentos em prestações.—33 Praça Tiradentes.**— Telephone 193.

Os pequenos annuncios de ALUGA-SE, PRECISA-SE e VENDE-SE, não excedendo de tres linhas, custam nesta folha 200 réis, por tres vezes.

TALQUINA o melhor pó de toilette, unico inoffensivo, o mais efficaz contra espinhas, cravos, pannos, manchas, brotoejas, assaduras, etc. A Talquina assetina em poucos dias a peor pelle. A' venda nas boas perfumarias e drogarias.

Premiada com medalha de ouro na Exposição de 1908.

DÔR DE DENTES!

Cura instantanea com as *Gottas Odontalgicas do Franco*. Vende-se: Pharmacia Franco; Passagem, 139. Assembléa 34. Vidro 1$000.

Cidade de Vassouras

ESTADO DO RIO

Vende-se ou permuta-se por uma pequena fazenda bem montada, uma importante casa de negocio, de fazendas, armarinho, calçados, ferragens e seccos e molhados, etc., etc. Esta é a casa Queiroz trata-se com o actual proprietario, na mesma. 3125

Por caridade

Uma pobre velhinha destituida de qualquer recurso pede ás almas bondosas um obulo que lhe minore as suas difficuldades. Esta redacção presta-se a receber o que fôr destinado á Christina de Oliveira Santos.

Acção entre amigos

A rifa de umabicycleta que se devia extrair annexa á loteria da Capital Federal no dia 27 do corrente, fica transferida para o dia 27 do mez de fevereiro vindouro.

Loja de moveis

Vende-se uma pequena loja de moveis, dependendo de pouco capital, e com 4 annos ainda de contrato da casa.

Na rua da Quitanda n. 8, sobrado, ado meio-dia ás 4 horas da tarde, os srs. pretendentes terão todas as informações precisas.

ACTOS FUNEBRES

ANTONIO JOAQUIM DA ENCARNAÇÃO

✝ **Henriqueta da Encarnação, Joanna Olga da Encarnação, Eurydice da Encarnação Barros, Antonio Carlos Gonçalves Soares e familia, João Oscar da Costa Barros e familia, Alfredo de Lima Rabello e familia, Arthur Julio dos Santos e familia agradecem penhoradissimos a todas as pessoas que acompanharam os restos mortaes do seu prantcado pae, sogro e avô ANTONIO JOAQUIM DA ENCARNAÇÃO E e aproveitam o ensejo para de novo convidalas aos parentes e amigos para assistir á missa de setimo dia que terá lugar terça-feira 28 do corrente, ás 9 horas na egreja, São Francisco de Paula, que mais uma vez hypothecam a sua gratidão.**

D. Francisca Carolina Duque Estrada de Barros

✝ Na egreja da Ordem Terceira de N. S. do Monte do Carmo, hoje, 27 do corrente, ás 9 1/2 horas, primeiro anniversario de seu fallecimento, sua familia manda rezar uma missa pelo repouso de sua alma.

Rita Vianna dos Santos

✝ Bento Thomaz dos Santos e filhos, Antonio Vianna e familia, mandam rezar uma missa de trigesimo dia para o eterno descanso de sua esposa, mãe, irmã e tia, RITA VIANNA DOS SANTOS, na egreja do Bomfim, em S. Christovão, hoje, segunda-feira, 27 do corrente, ás 8 1/2 horas, pelo que desde já ficam gratos a todas as pessoas. 3391

Maria A. de Menezes

✝ Mathias A. de Menezes e filhos e demais parentes convidam os seus amigos para assistir á missa de 1º anniversario de sua inesquecivel esposa e mãe MARIA ISABEL DE MENEZES, na matriz de Santa Anna, ás 8 1/2 horas, amanhã, 28 do corrente. 1738

Caetana Haberbéck Brandão

✝ Mario Brandão, Horacio Brandão, Felinto Brandão, sua mulher e filho, Chrymilde Brandão da Silveira e seu marido capitão dr. João Jayme Pessoa da Silveira e filhos agradecem, penhorados, ás pessoas que se dignaram acompanhar os restos mortaes de sua sempre lembrada e idolatrada mãe, sogra e avó, e de novo as convidam a assistir á missa de setimo dia, que, pelo descanso de sua alma, será celebrada amanhã, terça-feira, 28 do corrente, ás 9 horas, na egreja de S. Francisco de Paula e, pelo que, se confessam eternamente gratos. 3242

Amelia Menezes de A. Carvalho

✝ Francisco de Paula Carvalho, Theodoro de Paula Carvalho e filhos (ausentes), Antonio Francisco de Orvil Ferreira, sua mulher e filhos, convidam todas as pessoas de sua amizade para assistir á missa de 30º dia, do fallecimento de sua prezada e saudosa esposa, cunhada, tia e madrinha, que será celebrada amanhã, 28 do corrente, ás 9 1/2 horas, na egreja de São Francisco de Paula, confessando-se summamente agradecidos 1748

CAPITÃO-TENENTE

Dr. Francisco Bello de Andrade

(*1º anniversario do seu fallecimento*)

✝ Virginia Bello de Andrade, e seus filhos, convidam todos os parentes e pessoas de sua amizade para assistirem á missa que mandam rezar hoje, segunda-feira, 27 do corrente, ás 9 horas, na egreja de S. Affonso, pelo descanço eterno de seu idolatrado e sempre lembrado esposo, pae, irmão, tio, cunhado, genro, compadre e amigo dr. FRANCISCO BELLO DE ANDRADE. Por esse acto de religião, confessam-se agradecidos. 1795

Rosa Bezerra

✝ O tenente Martiniano Bezerra e filha, convidam os parentes e pessoas amigas, para assistirem á missa de trigesimo dia que, por alma de sua extremecida esposa e mãe ROSA BEZERRA, mandam rezar na egreja de Santo Antonio dos Pobres, amanhã, terça-feira, 28 do corrente, ás 9 horas, pelo que antecipam seus agradecimentos. 2211

José Avelino dos Santos

GERENTE APOSENTADO DA CAIXA ECONOMICA

✝ Maria Angelica dos Santos, e seus filhos agradecem a todas as pessoas que acompanharam os restos mortaes de seu idolatrado esposo e pae, JOSE' AVELINO DOS SANTOS, e de novo convidam seus parentes e amigos, para assistir á missa de setimo dia que, pelo repouso eterno de sua alma, mandam celebrar amanhã, terça-feira, ás 9 horas, na egreja de S. Francisco de Paula. Por esse acto de caridade se confessam desde já summamente gratos. 2773

Luiz Ferreira Goulart

(SEXTO MEZ)

✝ Rita Salomé Ferreira Goulart e filhos, convidam seus parentes e amigos para assistirem á missa que mandam rezar pelo repouso eterno de seu inesquecivel esposo e pae, amanhã, terça-feira, 28 do corrente, ás 9 1/2 horas, na matriz do Engenho Novo, e desde já se confessam gratos. 1398

Commendador Baldomero Carqueja de Fuentes.

IRMANDADE DE S. MIGUEL E ALMAS DA FREGUEZIA DO SANTISSIMO SACRAMENTO DA ANTIGA SE'

✝ A Mesa Administrativa desta Irmandade, faz celebrar amanhã, terça-feira, 28 do corrente, ás 9 horas, uma missa por alma do saudoso irmão ex-definidor commendador BALDOMERO CARQUEJA DE FUENTES, trigesimo dia de seu passamento.

Para assistirem ao referido acto, convida os nossos irmãos em geral, a familia, parentes e amigos daquelle finado.

Secretaria da Irmandade, 26 de janeiro de 1913. — O secretario, *João de Araujo Monteiro*. 1749

Pedro Carlos dos Santos Freire

✝ Elvira La Fuente Freire e filhos, Pedro dos Santos Freire Filho e irmãos, agradecem, commovidos, aos parentes e amigos que se dignaram acompanhar os restos mortaes do seu idolatrado esposo, pae, avô irmão e cunhado PEDRO CARLOS DOS SANTOS FREIRE, e de novo os convidam para assistir á missa de setimo dia que, pelo repouso eterno de sua alma será rezada quarta-feira, 29 do corrente, ás 9 horas, na egreja de S. Francisco de Paula. Por esse acto religioso se confessam desde já agradecidos.

Amelia Braga Niemeyer

✝ Antonio da Silva Braga e familia communicam a seus parentes e amigos que fazem celebrar uma missa de trigesimo dia, por alma de sua prezada irmã, cunhada e tia, AMELIA BRAGA NIEMEYR, amanhã, terça-feira, 28 do corrente, ás 8 horas, na matriz do Bomfim, em Copacabana [illegible]

TORRE EIFFEL

97 RUA DO OUVIDOR 99

Artigos para luto de homens e meninos. TERNOS de sobrecasaca, fraque, jaquetão e paletot, todo o necessario para luto.

Banco Hypothecario do Brasil

Capital 16.000:000$000

CARTEIRA DE CREDITO POPULAR

Operações bancarias, operações usuaes do commercio e industria, caixa economica, emprestimos sob penhores.

CARTEIRA HYPOTHECARIA

(Decretos n. 1036 B de 14 de novembro de 1890 e n. 1312 de 10 de março de 1893).

Rua 1º de Março n. 51

Lyceu de preparatorios Faculdade Hahnemanniana

Acha-se aberta a matricula do Lyceu até 31 do corrente, devendo as aulas ter inicio a 1º de fevereiro. Este curso de preparatorios, annexo á Faculdade Hahnemanniana, dá o ensino de todas as materias de instrucção secundaria e habilita tanto para a matricula dos cursos da Faculdade, como para o seguimento de qualquer curso superior, ou mesmo para cargos publicos.

A secretaria funcciona diariamente das 10 da manhã ás 4 da tarde, na praça Tiradentes n. 52, onde se distribuem os estatutos.

TALCO PEROLA

O melhor pó para a conservação da cutis, superior ao melhor pó de arroz, é o mais fino, o mais perfumado e o mais adherente. Para se ter uma cutis linda, é indispensavel o uso do "Talco Perola". Vende-se nas perfumarias Nunes, Bazin, Cirio e A Noiva. 1941

Elegancia e belleza em rostos femininos

Extirpação radical de pennugens no rosto, manchas, sardas e de qualquer defeito na pelle; pinta os cabellos com perfeição, trabalhos scientificos modernos, por meio de massagens manuaes e electricas. Possuo um preparado que faz desapparecer completamente as espinhas, restituindo a importancia de seu custo si o resultado não for satisfactorio.

Rua Frei Caneca n. 8

SOBRADO

Janellas para o Carnaval

Alugam-se janellas para o Carnaval, do lado da sombra; á avenida Rio Branco n. 90, 1º andar. 3124

ACCUMULADORES

Baterias completas, proprias para illuminação de carros para o carnaval. De todos os tamanhos e preços.

A' Electrotechnica — Rua Julio Cesar n. 62.

MOVEIS

Vendem-se muito baratos e em condições, tambem se aluga qualquer qualidade de moveis, podendo desta fórma os nossos freguezes mobiliarem suas casas sem despender de capital, na rua Riachuelo n. 7.

HOTEL LOCOMOTORA

Com esplendidos e asseiados commodos, encontram os srs. viajantes accomodações desejaveis por preços moderados; rua José Mauricio n. 78, filial: rua Tobias Barreto ns. 70 e 106, proximo da rua da Constituição e Club Gymnastico Portuguez. 1942

CAMPO GRANDE

ACÇÃO ENTRE AMIGOS

de uma egua castanha, par se extrahir no dia 25 de janeiro, fica transferida para o dia 25 de fevereiro.

AUTOMOVEL

Vende-se um Delahaye, prompto a trabalhar; ver, na rua Francisco Eugenio n. 187; trata-se na rua da Floresta n. 51, Catumby.

A's almas caridosas

Maria Eugenia, viuva, e sem o minimo recurso de subsistencia, pede aos corações bem formados um obulo, que lhe venha minorar os seus soffrimentos. Esta caridosa redacção presta-se a acolher o que lhe fôr destinado.

UM SENHOR

Quem esteve atacado por uma forte tuberculose e de extrema gravidade, offerece-se para indicar gratuitamente a todos que soffrem de enfermidades respiratorias, assim como tosses, bronchites, tosse convulsa, asthma, tuberculose, pneumonia, etc., um remedio que o curou completamente. Esta indicação para o bem da humanidade é consequencia de um voto. Dirigir-se por carta ao sr. Eugenio Avellar, caixa do Correio 1.682.

Cirurgião Dentista

BERALDO CUNHA — Especialista em dentes artificiaes e sem chapa, corôas de ouro, etc., consultas das 8 horas da manhã ás 8 da noite. Extracções de dentes completamente sem dôr — 5$000. Rua dos Andradas 85, sobrado.

Leme

Alugam-se dois quartos juntos, mobilados, num logar alto, para um cavalheiro de tratamento. Sem pensão. R. Padre Antonio Vieira n. 32. 1748

AUTOMOVEL

Vendem-se dois automoveis de luxo sendo um Limosine, um Landaulet, um pequeno carrinho electrico proprio para transporte, e uma pequena baratinha, por preços excepcionaes. Senador Pompeu n. 10. 3224

Cinematographo

Admitte-se um socio, com o capital de 3 a 4 contos; póde ser commanditario. O cinema é um dos melhores em arrabalde. Procurar o sr. Mello, á rua da Alfandega 119, sobrado, de 1 hora ás 3 da tarde.

Aos bons corações

Angela Pecoraro, viuva, de 86 annos de edade, paralytica e cega de ambas as vistas, sem meios de subsistencia, implora dos corações bem formados, um obulo, que suavise as agruras de sua velhice.

Que Deus proteja e illumine os generosos que velam pela pobreza! Esta redacção recebe por caridade qualquer donativo que lhe seja enviado.

Cães de raça

Vendem-se tres "Lulus", lindos exemplares, de pura raça, sendo: Um cachorro de anno e meio, tamanho médio, todo branco; duas cachorrinhas pretas de dois mezes, tamanho abaixo do médio. Vêr e tratar, á rua dos Ourives n. [illegible], 1º andar.

MUTILADO ILEGÍVEL

OS PEQUENOS ANNUNCIOS

de ALUGA-SE, VENDE-SE e PRECISA-SE não excedendo de tres linhas, custam no "Correio da Manhã" 200 réis, por tres vezes (

LEILÕES

J. Lages

ARMAZEM E ESCRIPTORIO, RUA DO HOSPICIO N. 85

Telephone — 1903

Leilões a se effectuar na semana de 27 a 1 de fevereiro de 1913.

HOJE, SEGUNDA-FEIRA, 27, á 1 hora da tarde:
Leilão de 2 esplendidos automoveis, em seu armazem, á rua do Hospicio, numero 85.

HOJE, SEGUNDA-FEIRA, 27, ás 5 horas da tarde:
Leilão de um magnifico predio com grandes accommodações para familia, e em seguida serão vendidos os magnificos moveis, piano Neuman, crystaes, etc., á rua Marquez de Olinda n. 104; Botafogo.

AMANHÃ, TERÇA-FEIRA, 28, ás 4 horas da tarde:
Leilão de um magnifico predio, solida construcção, á rua Bibiana n. 82; Fabrica das Chitas.

QUARTA-FEIRA, 29, á 1 hora da tarde:
Leilão de fazendas, em seu armazem, á rua do Hospicio n. 85.

QUARTA-FEIRA, 29, á 1 hora da tarde:
Leilão de esplendido terreno á rua Lino Teixeira.

QUARTA-FEIRA, 29, á 1 hora da tarde:
Leilão de esplendido predio á rua Z.

QUARTA-FEIRA, 29, ás 4 horas da tarde:
Leilão de esplendidos e bons terrenos na estação de Ramos.

QUINTA-FEIRA, 30, á 1 hora da tarde:
Leilão de 2 grandes predios de sobrado, edificados em grande terreno, no centro commercial, á rua do Hospicio n. 175 e 177.

QUINTA-FEIRA, 30, ás 4 horas da tarde:
Leilão de um magnifico predio á rua Dr. Bulhões, na estação do Engenho de Dentro.

QUINTA-FEIRA, 30, ás 5 horas da tarde:
Leilão de bons moveis, crystaes e metaes, á rua Tavares Ferreira n. 47, estação do Rocha.

SEXTA-FEIRA, 31, ás 4 horas da tarde:
Leilão de esplendidos terrenos no Cabussu', á rua Lins e Vasconcellos, Engenho Novo.

Empregados

ALUGA-SE uma menina de 14 annos, para ama secca e serviços leves, e um rapaz de 15 annos para ajudante de copeiro ou serviços leves, á rua do Riachuelo n. 428. (Barbaria).

ALUGA-SE uma senhora para cozinhar, em casa de pensão ou negocio, ordenado 90$; trata-se na rua Theophilo Ottoni n. 199. 1581

ALUGAM-SE amas de leite, cozinheiras e demais creados, exclusivamente da roça; pedidos a Agenor Gonçalves para a estação de Vassouras, Estado do Rio. Ha passagem e commissões. 2962

ALUGA-SE uma ama de leite, portugueza, chegada ha pouco de Portugal, com leite de tres mezes, é moça nova e limpa; na rua da Prainha n. 45, sobrado. 1532

ALUGA-SE uma senhora viuva para lavar e engommar, para um casal, até tres pessoas; na rua dos Cajueiros n. 51, casinha n. 9.

PRECISA-SE de dois empregados, na Travessa Bellas Artes n. 5 loja.

PRECISA-SE de uma creada, só para cozinhar; na rua Santa Luiza n. 16. Maracanã.

PRECISA-SE de bons officiaes de sapateiro, para obra virada, Luiz XV, na rua General Bellegarde n. 21. — Engenho Novo.

PRECISA-SE de um empregado para tratar dois animaes e que entenda bem de horta; na rua dr. Dias da Cruz n. 301 — (Meyer).

PRECISA-SE de uma creada para todo serviço de casa de familia. Rua Vasco da Gama n. 21, onde deve informar-se.

PRECISA-SE de umhomem que comprehenda de chacara, na rua Bella de São João n. 223.

PRECISA-SE de um empregado para tratar de vaccas e cortar capim, que tire leite com perfeição, sendo da roça será melhor; na rua Itapagipe n. 287.

PRECISA-SE de uma cozinheira de forno e fogão. Campo de São Christovão n. 57.

PRECISA-SE de um caixeiro com pratica de seccos e molhados na rua Pereira Nunes n. 148.

PRECISA-SE de um bombeiro hydraulico que tenha ferramentas. Trata-se na praça Barão de Drummon n. 31, Villa Isabel.

PRECISA-SE de uma moça para arrumar e copeirar em casa de pequena familia, á rua Visconde de Itauna n. 265.

PRECISA-SE de um trabalhador que entenda de horta e arvoredos, 30$ casa e comida á rua Conde Bomfim n. 977.

PRECISA-SE de uma empregada para lavar e cozinhar na rua de S. Valentim n. 24.

PRECISA-SE de costureiras e ajudantes na rua do Hospicio n. 159, trata-se das 7 ás 11 horas da manhã.

PRECISA-SE de uma lavadeira e engommadeira na rua Bella de S. João n. 90. S. Christovão.

PRECISA-SE de chinelleiras para liga de todas as qualidades, e tambem se ensina a quem queira aprender, na Fabrica S. Diogo, á rua General Pedra n. 423.

PRECISA-SE de officiaes de carpinteiros com pratica de obra de officina, na rua America n. 231.

PRECISA-SE de uma menina de 10 a 12 annos. Prefere-se portugueza, na rua Marechal Floriano n. 140, sobrado.

PRECISA-SE de uma empregada para lavar e cozinhar; na rua Affonso Penna n. 132.

PRECISA-SE de uma boa arrumadeira e copeira; na rua General Silva Telles 19, Andarahy.

PRECISA-SE de uma senhora, menino ou menina, para casa de um casal de velhos na rua do Morro das Dores n. 17. Estação de Todos os Santos.

PRECISA-SE um official de calças, por tarefa. Rua Bella de S. João, 103, alfaiataria.

PRECISA-SE de um pequeno para pensão. Rua Riachuelo, 413, sobrado.

PRECISA-SE de uma empregada para ama secca e mais serviços leves, á rua Salvador Corrêa, 48. Prefere-se portugueza chegada de ha pouco.

PRECISA-SE de uma empregada para cozinhar e lavar roupinha de criança; informa-se na Confeitaria da rua do Cattete, 305.

PRECISA-SE de um official de pintor para pintar uma casa na estação de Del Castilho, querendo dá-se de empreitada; trata-se na rua 24 de Maio n. 489.

PRECISA-SE de uma menina até 12 annos. Rua Duqueza de Bragança n. 50, Andarahy.

PRECISA-SE de um rapaz de 12 a 14 annos para recados e serviços domesticos, á rua Guinera n. 50, Engenho de Dentro.

PRECISA-SE de uma cozinheira do trivial que tambem lave para um casal e seis filhinhos, na rua Barão de Iguatemy n. 117, Mattoso.

PRECISA-SE de uma empregada para serviços leves e carregar uma criança, na Senador José Bonifacio n. 241, Todos os Santos.

PRECISA-SE uma criada na rua D. Zulmira n. 21, Maracanã.

PRECISA-SE de uma criada para todo o serviço de pequena familia. Rua Senador Alencar, 92, Campo S. Christovão.

PRECISA-SE de um aprendiz de carpinteiro; informa-se á rua Cesaria, 112.

PRECISA-SE de uma criada para arrumar casa e lavar roupa de uma senhora, praça dos Governadores n. 8, 1° andar, Avenida Gomes Freire, canto de Mem de Sá, das 9 horas em diante.

PRECISA-SE de uma boa cozinheira e lavadeira; á rua Campo Alegre n. 111, Christovão.

PRECISA-SE de uma pequena em casa de um casal. Serviços leves. Rua 19 de Fevereiro, 65, Botafogo.

PRECISA-SE de uma menina para ama secca e serviços leves em casa de um casal; á travessa Constantino Coelho n. 26, 3ª casa, Cattete.

PRECISA-SE de uma lavadeira e engommadeira para pequena familia; rua Adriano, 4. Todos os Santos.

PRECISA-SE de 34 moças para serviço de escrever copias, para uma companhia. Trata-se hoje, na rua 1° de Março n. 24, com o advogado Nogueira Soares. Das 3 ás 5.

PRECISA-SE de uma dactylographa independente. Cartas a N. á caixa postal 1.677.

PRECISA-SE de um pequeno para casa de familia que durma fóra, á rua do Hospicio n. 182, 2° andar.

PRECISA-SE de uma empregada para um casal, á rua José Bernardino, 32, casa 3, Catumby.

PRECISA-SE de uma criada que seja boa cozinheira; paga-se 60$ de aluguel; tratar, rua do Mattoso, 161.

PRECISA-SE de um trabalhador que entenda de amassadeira mecanica, um ajudante de forno e um reserva que tenha conducta afiançada, na E. da Penha n. 726, Bomsuccesso.

PRECISA-SE de uma arrumadeira e copeira; na Avenida Atlantica, 1.016 (Copacabana).

PRECISA-SE de um rapaz para serviço leve; na rua Adelaide, 112, Bocca do Matto, Meyer.

PRECISA-SE de um empregado para tratar de um cavallo, na rua D. Adelaide, 112, Meyer.

PRECISA-SE de uma cozinheira, na rua D. Adelaide, 112, Bocca do Matto Meyer.

PRECISA-SE de um pequeno para pouco trabalho, na rua D. Adelaide, 112, Meyer.

PRECISA-SE de uma empregada para um casal sem filhos, na rua das Dores n. 57, estação de Todos os Santos.

PRECISA-SE uma cozinheira na travessa Visconde Sapucahy n. 8, em frente á fabrica de cerveja Brahma.

PRECISA-SE de uma criada para serviço de um casal, que durma no aluguel, prefere-se uma senhora de edade regular, á praça da Constituição n. 25, sobrado.

PRECISA-SE de uma pequena de côr, até 12 anos, para serviços leves; trata-se na rua Duqueza de Bragança n. 50. Andarahy.

PRECISA-SE de trabalhadores; na fabrica de Conservas da rua D. Manoel n. 33.

PRECISA-SE de uma creada para o serviço de um casal sem filhos, paga-se 30$000, na rua General Polydoro n. 167.

PRECISA-SE de uma menina até 10 annos, para serviços leves, de um casal sem filhos na rua General Polydoro n. 167.

PRECISA-SE de uma menina até 14 annos que durma no aluguel, não se faz questão de côr, para tomar conta de duas creanças e ajudar a mais serviços domesticos em casa de pequena familia de todo o respeito, na rua Itapiru' n. 147, casa n. 5, ou com o sr. Atonio Moraes o escriptorio do "Correio da Manhã".

PRECISA-SE de uma menina para serviços leves, em casa de um casal sem filhos; na rua Farani n. 45, 1 casa á direita.

PRECISA-SE de boas cozinheiras, engommadeiras, copeiras, arrumadeiras, meninas e outras creadas nacionaes e estrangeiras, na rua do Hospicio n. 214, loja.

PRECISA-SE de uma empregada para todo o serviço, menos lavar, engommar e cozinhar, para casa de um casal de tratamento; na Avenida Mem de Sá 65, sobrado.

PRECISA-SE de uma criada para o serviço de familia pequena, á rua Livramento n. 91; paga-se bem.

PRECISA-SE de uma cozinheira, na rua do Lavradio n. 130, sobrado.

PRECISA-SE de uma cozinheira e mais serviços, para casa de pequena familia; rua da Assembléa n. 39.

PRECISA-SE de vendedores e cobradores afiançados. Praça da Republica, 59, loja.

PRECISA-SE de um criado que durma no aluguel, á rua da Luz n. 61, Itapagipe.

PRECISA-SE de um bom buteiro e um que trabalhe em obra nova, na rua S. José n. 85.

Casas, commodos e terrenos

ALUGA-SE uma casa muito confortavel para banhos de mar, junto á praia de Copacabana. Rua Furquim Werneck n. 9. A's chaves estão no predio junto ao n. 7, onde se mostra e trata.

ALUGA-SE por 35$000, um bom quarto de frente, a rapazes solteiros ou a casal sem filhos. Rua Santo Amaro n. 120.

ALUGA-SE um bom commodo mobiliado em casa de um casal sem filhos e de todo respeito a uma senhora nas mesmas condições, não tem mais inquilinos, Praia do Flamengo n. 120, loja.

ALUGA-SE uma saleta e um quarto por por 50$, quartos a 25$, 30$ e 35$000, com janellas e luz electrica. Rua Estrella n. 49.

ALUGA-SE um quarto de frente em casa de familia só, á moços, preço 40$. Rua do Hospicio n. 204.

ALUGA-SE um quarto em casa de pequena familia, a casal sem filhos ou a uma senhora só na rua Affonso Cavalcanti n. 126 — Casa n. 3. Preço 30$000.

ALUGA-SE a casa da rua Dr. Pereira Lopes n. 41. S. Christovão, bonde de Alegria, 90$000.

ALUGA-SE um sobrado na rua de São Pedro n. 180, para tratar-se no mesmo das 11 ás 4.

ALUGA-SE uma casa acabada de construir á um casal de tratamento, á rua Gonzaga Bastos n. 88, Aldeia Campista — Aluguel 180$000.

ALUGA-SE uma sala de frente em predio novo, á casal sem filhos e que não cozinhe. Rua Prefeito Barata n. 74, sobrado.

ALUGA-SE um quarto á rua Prefeito Barata n. 74, sobrado, predio novo.

ALUGA-SE por contrato os 1° e 2° andar do predio novo da rua da Alfandega n. 158, canto da dos Andradas, o 1° serve para escriptorios e o 2° para familia. Trata-se á rua dos Andradas n. 62.

ALUGA-SE por 80$000, uma grande sala com 2 janellas, só a moço serio, em casa de familia de respeito. Avenida Gomes Freire n. 145.

ALUGA-SE a casa n. 110 da rua Santa Alexandrina, com 2 salas, 5 quartos, etc. Trata-se na mesma casa onde estão ás chaves.

ALUGA-SE um quarto por 40$000, na rua D. Minervina n. 30, no Estacio.

ALUGA-SE no palacete da rua Santa Alexandrina n. 295, antigo 57, uma sala e quarto, rodeado de janellas, logar muito saudavel e com bom banheiro e jardim para recreio.

ALUGA-SE uma esplendida sala de frente propria para dentista ou medico e mais 2 contiguas para escriptorio commercial ou de representação, no largo de S. Francisco. (Altos da "A Brasileira". Entrada pela rua Luiz de Camões n. 2.

ALUGA-SE um grande quarto á moços solteiros ou casal sem filhos. Rua D. Carlos I n. 131.

ALUGA-SE um espaçoso 1° andar muito claro, (salão corrido), para Companhia ou escriptorios. Rua Marechal Floriano n. 21.

ALUGA-SE por 90$ mil réis uma casa com 2 salas e 1 quarto e cozinha para informar-se por favor na rua Machado Coelho n. 56, armazem.

ALUGA-SE um commodo a casal sem filhos, ou á moços solteiros, á rua da Saude n. 307. Avenida, casa n. 25.

ALUGA-SE a familia de tratamento, a casa da rua Roberto e Silva n. 21 (Ramos. E. F. Leopoldina), com quatro quartos, duas salas, uma saleta, corredor, cozinha, com agua, e uma grande chacara. A tres minutos distante da estação. Aluguel, 100$000.

ALUGA-SE com ou sem pensão, commodos, na rua Taylor n. 12, e na rua da Lapa n. 95, onde se trata, casa de familia.

ALUGA-SE o predio da rua D. Carlos I n. 111, antiga Santo Amaro, proprio para familia. 1633

ALUGA-SE casa acabada de construir, com dois quartos, sala de visitas, jantar, pequeno quintal e cozinha, proxima á estação, cinco minutos; chaves na rua Figueiredo n. 26, estação do Meyer. 1699

ALUGA-SE em Jacarépaguá, uma casa nova, ver e tratar na mesma, ponto de 100 réis; rua Barão, na travessa Honorina.

ALUGA-SE uma casa na travessa Carvalho Alvim n. 91, com dois quartos, duas salas, copa, cozinha, etc., etc., aluguel 112$. Trata-se na rua Uruguay n. 191 Villa Julieta, casa n. 11, onde estão as chaves (bonde de Uruguay). 1627

ALUGA-SE uma boa sala de frente com duas janellas, luz electrica, banheiro, 50 mil réis mensaes, em casa de familia, a dois moços decentes ou a casal que trabalhe fóra; na rua de Santa Christina numero 44. Cattete. 1625

ALUGAM-SE quartos para moços solteiros, a casal sem filhos, pensão familia; na praia do Flamengo n. 87) 1623

ALUGA-SE um quarto na rua Duarte Teixeira n. 24, Dr. Frontin, proximo á estação. 20

ALUGA-SE em casa de familia de muito respeito uma boa sala de frente e um quarto com mobilia ou sem ella, e em casa muito confortavel. Só se aluga a pessoas muito sérias, sendo casal sem filhos ou senhoras. Rua Pereira Nunes n. 10, proximo á Barão de Mesquita, bonde Aldeia Campista. 1619

ALUGA-SE a casa da rua Barroso, numero 16, III, com dois quartos e duas salas. Chaves no armazem, á praça Serzedello Corrêa n. 22. Trata-se na rua do Rosario n. 80, 1° andar, das 11 ás 12 e das 3 ás 4. 1618

ALUGA-SE em casa de familia um esplendido commodo e uma grande sala. Rua Eleone de Almeida n. 44, Catumby.

ALUGA-SE por 80$, a casa n. 3 da rua Amelia n. 52, S. Christovão, tem dois bons quartos, boa sala, bom chuveiro, quintal independente; a chave está no vizinho; trata-se na rua da Assembléa n. 50, Casa Americana. 1598

ALUGA-SE parte de uma sala de frente, tendo companheiro sério e educado, 40$, com mobilia 50$, casa de familia; 23, rua Andrade Pertence. Cattete.

ALUGA-SE um bom commodo independente, em casa de pequena familia, sem creanças, a uma ou duas senhoras; na rua do Chichorro n. 13. Catumby. 1617

ALUGAM-SE, a familia de tratamento, duas casas; na rua M. da Providencia ns. 64 e 68. 1594

ALUGAM-SE commodos excellentes, mobilados, em casa de familia; na rua do Cattete n. 194.

ALUGA-SE um bom quarto, casa de familia, para casal sem filho. Rua General Polydoro n. 55, casa 17.

ALUGA-SE em conta o sobrado da rua Monte Alegre n. 296, Santa Thereza; as chaves estão no armazem e trata-se na rua de Santo Amaro n. 35, venda. 1592

ALUGAM-SE sacadas no melhor ponto da avenida, lado da sombra, casa de familia. Informa-se na rua dos Ourives numero 5, 2° andar.

ALUGA-SE uma esplendida sala só para os tres dias de Carnaval, casa de familia. Avenida Rio Branco n. 149, 2° andar. 2949

ALUGA-SE em casa de familia um commodo com cozinha e agua independente; na rua da Boa Vista n. 76, estação Dr. Frontin. 1588

ALUGAM-SE as casas da rua Torres Homem n. 138, Villa Commercial, com duas salas, dois quartos, cozinha, luz electrica, etc., e ainda não foram habitadas; trata-se na rua Silva Pinto n. 110, proximo ás mesmas casas, em Villa Isabel.

ALUGA-SE um quarto e saleta, bem mobilados com frente para a rua. Informações na rua do Cattete n. 322. 1686

ALUGA-SE para os tres dias de Carnaval, no ponto mais central da avenida Rio Branco, ampla sacada e janella; trata-se com o sr. Schettini; na travessa do Ouvidor n. 18. 1692

ALUGA-SE um optimo sobrado com quatro quartos, agua quente, bons terraços, cercado de janellas que o tornam fresquissimo, á rua Nossa Senhora de Copacabana n. 562, em frente á estação. Chaves no n. 612, da mesma rua, com o proprietario. 1693

ALUGA-SE um quarto na rua General Camara n. 85. Perefere-se rapazes do commercio. 1343

ALUGA-SE uma sala bastante arejada, em casa de familia; na rua do Cattete n. 203. 1523

A LUGAM-SE esplendida sala de frente e quartos mobiliados, com luz electrica, a preços muito modicos, á familia e cavalheiros; na Pensão Familiar Colombo, praça José de Alencar 14, Cattete. Perto dos banhos de mar (Telephone 980, sul).

ALUGAM-SE, só a cavalheiros, á rua Senador Dantas, lado da sombra, em casa de muito asseio e socego, pois não tem outros inquilinos, duas salas de frente, sendo uma com pequena alcova, entrada absolutamente independente. Tratar com Emilio, na mesma rua n. 58. 1659

ALUGA-SE em casa de pequena familia, um magnifico quarto com janella, claro e arejado, com ou sem pensão; na rua da Passagem n. 38, sobrado.

ALUGA-SE em casa de familia muito séria, uma sala mobilada, a senhores sérios e tambem se aluga um quarto mobilado, por 25$; na rua do Riachuelo numero 286.

ALUGA-SE um consultorio mobilado, a um medico; na rua da Assembléa n. 43; para ver das 3 horas as 5. 1646

ALUGA-SE uma grande e esplendida loja, tendo nove portas e frente para duas ruas; propria para qualquer negocio, officina ou fabrica; trata-se na rua da America n. 184.

ALUGA-SE um esplendido predio, construido de novo e independente, com duas grandes salas, tres quartos, um independente, uma linda varanda, com installação electrica em todas as divisões, tem cozinha, fogão, casinha, banheiro, tanque, terraço, terra para cultivo e preparada para jardim; trata-se na rua da America n. 184.

ALUGA-SE a casa na rua Faleiro numero 25, para regular familia, por 70$; as chaves estão no n. 33. 1647

ALUGA-SE um quarto com janellas, em casa de familia de todo o respeito, a pessoas nas mesmas condições; na rua Ferreira Vianna n. 60, Cattete. 1644

ALUGA-SE em casa de familia uma boa sala com quatro janellas de frente, a casal sem filhos ou a cavalheiros decentes, com ou sem mobilia e pensão, luz electrica e todas as commodidades; na avenida Gomes Freire n. 130 entrada pela praça dos Governadores. Telephone, 4.459. 1638

ALUGA-SE em casa de familia um grande quarto de frente, a pessoas decentes, com ou sem mobilia, e pensão, tem todas as commodidades e luz electrica; na avenida Gomes Freire n. 130-A, entrada pela praça dos Governadores. Telephone 4.459.

ALUGA-SE o 1° andar da rua Uruguayana n. 62, para medico, dentista ou officina. 1522

ALUGA-SE uma esplendida sala de frente, de quatro sacadas e alcova, na rua do Riachuelo n. 410, sobrado. 1530

ALUGA-SE o sobrado do predio da rua Mauriño do Valle n. 12, perto do Campo de S. Christovão está limpo e tem boas accommodações para pequena familia ou moços solteiros; trata-se na loja, das 6 ás 9 da manhã e das 3 ás 6 da tarde. 3967

ALUGAM-SE uma linda sala de frente e quarto, junto ou separado, em casa nova e de familia, tudo com sacadas para o mar, com ou sem pensão; na rua Augusto Severo n. 74, praia da Lapa. 1517

ALUGAM-SE casinhas a 80$ mensaes, com boa agua e bastante terreno novas, estação do Realengo; na rua D. Rosalina n. 47, distante da estação 10 minutos, e um sitio por 25$000. 1509

ALUGAM-SE dois commodos com entrada independente, a pessoas que trabalhem fóra; na rua Gomes Carneiro, antiga rua do Costa n. 87. 1505

A LUGAM-SE dois bons quartos, para moços solteiros ou casal sem filhos; na rua Haddock Lobo n. 142. 1723

ALUGA-SE um bom e arejado quarto para moço solteiro; na praia de Botafogo... 2587

ALUGA-SE em casa de um casal allemão, sem filhos, uma linda sala bem mobilada, de duas janellas e sacada, luz electrica, bom banheiro e serventias e optimo serviço, a cavalheiro só. Dirigir-se á rua da Quitanda n. 94, 2° andar, entrada pela rua do Rosario. 1397

ALUGA-SE uma boa sala de frente mobilada, com pensão, a pessoas de tratamento; na rua do Riachuelo n. 158.

ALUGAM-SE dois quartos grandes á razão de 20$; na rua Henrique Reis n. 49, estação Dr. Frontin. 1407

ALUGA-SE um commodo independente, claro e arejado em casa de familia (Linda vista); na ladeira da Gloria n. 115.

ALUGA-SE por 200$, a familia de tratamento, a casa e chacara da rua Dr. Candido Benicio n. 541, em Jacarépaguá, bondes electricos á porta e passagens de cem réis. As chaves no armazem Cooperativa Brasileira, praça Secca. Trata-se á rua Sete de Setembro n. 55, 1° andar.

ALUGA-SE por 140$ o sobrado da rua Aristides Lobo n. 87, a familia ou a um senhor só com todas as commodidades e arejado; trata-se no andar terreo. 1415

ALUGAM-SE dois quartos excellentes, em chacara muito socegada fresca, com pensão, casa de familia, tem telephone numero 3970. Rua Carvalho de Sá n. 66, Laranjeiras.

ALUGAM-SE dois commodos e moços solteiros; na rua do Carmo n. 41.

ALUGA-SE uma boa casa e grande chacara na rua D. Francisca n. 97, Engenho Novo, bonde Lins de Vasconcellos; chaves na casa immediata. 4180

ALUGAM-SE optimos e ventilados commodos a solteiros e casados. Rua Figueira n. 65; é distante da estação de São Francisco Xavier, dois minutos.

ALUGA-SE um lindo chalet rodeado de janellas, com tres salas, quatro quartos, etc., com jardim, agua nascente e pomar; na ladeira do Ascurra n. 190. Aguas Ferreas. 1402

ALUGA-SE uma sala de frente e um quarto; na rua Laurindo Rabello numero 25 morro de S. Carlos. 1384

ALUGA-SE o magnifico predio da rua S. Clemente n. 72, com cinco dormitorios, salas de visita e jantar, despensa, banheiro, cozinha, porão habitavel, grande quintal e jardim; informação no n. 32.

ALUGA-SE o esplendido predio com boas e grandes accommodações para familia de tratamento, com duas entradas; na praia de Botafogo n. 216, as chaves estão na praia de Botafogo n. 218, onde se trata.

ALUGAM-SE commodos com pensão, em predio novo. Rua do Rosario n. 105, 1° andar.

ALUGAM-SE bons commodos mobilados, com pensão, a pessoas de tratamento; na rua do Riachuelo n. 158. 1105

ALUGAM-SE dois bons quartos de frente, em casa de familia de todo o respeito; na rua de S. Clemente n. 126. Botafogo. 1879

ALUGAM-SE uma espaçosa sala de frente e um grande quarto, separados, com ou sem mobilia; na avenida Mem de Sá n. 23, e trata-se na mesma.

ALUGA-SE uma casa com dois quartos tres salas, cozinha, quintal e fartura d'agua; informa-se na rua Amalia n. 98, Dr. Frontin. 3842

ALUGA-SE um bom quarto em casa de familia a casal sem filhos, com ou sem pensão; na rua Clapp n. 9, 2° andar. 3913

ALUGA-SE esplendido chalet na rua Paraná n. 66, estação do Encantado tendo agua e uma grande chacara de fructas, já tem electricidade; trata-se na rua Bambina n. 34; as chaves estão na mesma.

ALUGA-SE por 200$ um predio novo com cinco quartos e mais dependencias; na rua Leopoldo n. 51. Andarahy.

ALUGAM-SE esplendidos quartos com boa pensão, a moços de respeito, em casa de uma familia; na rua de S. Clemente n. 49. 4011

ALUGAM-SE bons commodos mobilados, a moços do commercio; na rua do Rezende n. 91. 3968

ALUGA-SE uma porta para barbeiro ponto superior, não existe nenhum no local, Estrada de Santa Cruz n. 2294, Piedade. 496

ALUGA-SE o predio da rua Chefe de Divisão Salgado n. 81; as chaves estão no mesmo, com muitos commodos hygienicos. 4017

ALUGAM-SE dois confortaveis quartos com pensão, em casa nova e de respeito, tendo telephone, banheiro e luz electrica. Informa-se na travessa Carlos de Sá n. 11. Cattete.

ALUGA-SE um bom commodo; na rua Tavares Bastos n. 142. 1506

ALUGA-SE um quarto grande por 70$, sem mobilia, a pessoas do commercio, em casa de familia; na rua do Cattete n. 181, sobrado. 1580

ALUGA-SE para escriptorio uma sala de frente com quatro janellas; na rua Chile n. 27, em frente á avenida Rio Branco. 1583

ALUGA-SE um bom quarto só a senhoras de todo o respeito e educação, casa que não tem creanças; rua do Cattete numero 92, casa 21.

ALUGA-SE um commodo em casa de familia, a moços ou a casal sem filhos; na rua do Livramento n. 217, Saude não tem escripto. 1571

ALUGA-SE a um casal um bom commodo, em casa de familia; na rua General Tompson Flores n. 3. Meyer. 1579

ALUGA-SE uma linda sala de frente, independente, tem chuveiro e luz electrica a cavalheiros de tratamento ou moços do commercio, em casa de todo o respeito. Avenida Gomes Freire n. 27. 1578

ALUGAM-SE duas casas acabadas de construir; na rua Barcellos n. 32.

ALUGA-SE commodo, em casa de familia; na rua da Lapa n. 77. 1700

ALUGA-SE em casa de familia um bom commodo a rapaz solteiro, com janella para a rua; na rua Visconde de Inhauma n. 80, 2° andar. 1681

ALUGA-SE uma casa na rua Francisca Meyer n. 65, trata-se na rua Dr. Bulhões n. 276, Engenho de Dentro. 1678

ALUGA-SE em casa de familia um quarto, com pensão, a casal sem filhos; na praça da Republica n. 93, sobrado. 1671

ALUGA-SE um commodo a casal sem filhos ou a moços do commercio; na travessa do Oliveira n. 8. 1684

ALUGA-SE em casa de familia, uma sala de frente com duas sacadas, para moços do commercio; na rua dos Arcos numero 94, sobrado, esquina da rua do Livramento. 1673

ALUGAM-SE um quarto e sala, muito claros e arejados, preço 55$; na rua do Proposito n. 63. 1164

ALUGAM-SE dois esplendidos quartos mobilados em casa de familia de toda seriedade e confiança, só a moços; na rua do Cattete n. 246.

ALUGA-SE uma nova e linda casa, com tres quartos, duas salas, cozinha, banheiro, latrina, jardim e muito terreno; na rua Castro Alves n. 26, chave na esquina.

ALUGAM-SE os predios novos da rua Jockey-Club ns. 259 e 257, aluguel 160$; trata-se nos mesmos, das 8 ás 4 horas.

ALUGA-SE por 75$ em casa de pequena familia, a pessoas sérias, cinco commodos incluindo cozinha, todos com janellas e independentes bonde á porta. Entre as estações de S. Francisco Xavier e Rocha. Trata-se na rua Jockey-Club n. 297 padaria.

ALUGA-SE um quarto com direito á casa toda, a casal sem filhos ou a moços; quer-se pessoas de todo o respeito. Rua de S. Diogo n. 23, avenida, casa 4. 1667

ALUGAM-SE commodos, com ou sem pensão, em casa de familia á rua Senador Dantas 73, terreo.

ALUGA-SE em casa de familia de tratamento, quatro magnificas sacadas para o Carnaval e dá tambem pensão mensal e a domicilio; na rua Larga n. 124. 1345

ALUGA-SE a um cavalheiro do commercio, um superior quarto com janella de frente, em casa completamente nova, na avenida Henrique Valladares numero 56, continuação da rua da Relação.

ALUGAM-SE duas sacadas para os dias de Carnaval; na rua da Carioca n. 26, 2° andar. 1340

ALUGA-SE um quarto de fundos, com pensão; na rua da Carioca n. 26, 2° andar. 1550

ALUGAM-SE os predios da rua Victor Meirelles ns. 69 e 71, acabados de novo, as chaves na rua D. Anna Nery n. 288, com luz electrica; trata-se na avenida Gomes Freire n. 103, sobrado. 1539

ALUGAM-SE as casas acabadas de construir, na rua Borges Monteiro ns. 45 e 47, Engenho de Dentro, para ver das 12 ás 4. 1559

ALUGA-SE uma sala de frente um quarto com direito á cozinha, banheiro, e tanque, em casa de familia que não tem outros inquilinos; na rua Ferreira Vianna n. 69, casa n. 3. entra-se pela garage. Cattete. 1537

ALUGA-SE um lindo escriptorio, na rua do Hospicio n. 14; trata-se na loja, por 120$.

ALUGA-SE em Copacabana, na rua Barata Ribeiro n. 368, uma casa com todas as commodidades para familia. As chaves estão na venda da rua Nove de Fevereiro e trata-se na rua de S. João Baptista n. 27. 1939

ALUGA-SE por 60$ mediante fiador idoneo, boa casinha, só para duas ou tres pessoas, na avenida da rua Senador Euzebio n. 184; informa-se na mesma ou na rua D. Feliciana n. 72, em frente ao portão do Gaz. 1529

ALUGAM-SE quartos e salas a rapazes solteiros, e a casaes sem filhos, por modico preço; trata-se na rua Senador Dantas n. 58.

ALUGAM-SE sala e quarto, tendo janellas para a rua e jardim, muita limpeza, casa de socego a casaes sem filhos de 40$ a 60$; na rua Aristides Lobo numero 180.

ALUGAM-SE bons quartos de frente a rapazes sérios, rua Frei Caneca 72.

ALUGA-SE uma sala de frente e um quarto, em casa de familia, com direito á cozinha e quintal; na rua Silveira Martins n. 60. Cattete.

ALUGA-SE um bom quarto, mobilado a uma pessoa de respeito. Cattete n. 205, sobrado.

A LUGA-SE o predio reconstruido da rua D. Manoel 30, em frente á Caixa Economica, tendo armazem e dois sobrados, com 15 compartimentos com janellas para tres ruas; trata-se na rua da Quitanda n. 75.

ALUGA-SE uma excellente sala de frente mobilada, e com pensão, para casal ou cavalheiro; na rua de Santa Alexandrina n. 122, proximo ao largo do Rio Comprido.

ALUGA-SE a pessoa decente, uma boa sala e quarto com gaz, banheiro, etc. Rua de D. Luiza n. 157, Gloria. 3349

ALUGA-SE um espaçoso quarto para dois moços com janellas para a rua da Matriz, com todas as commodidades, por preço muito em conta. Rua Voluntarios da Patria n. 276, sobrado. 4122

ALUGA-SE por 200$ o predio da rua Vinte e Oito de Agosto n. 96, Ipanema, trata-se na rua Ypiranga n. 42. 4131

ALUGA-SE uma boa sala, com tres sacadas de frente, a casal ou a senhoras de respeito, em casa de familia de tratamento; na rua Dr. Corrêa Dutra numero 82, Cattete, proximo aos banhos de mar. 4146

ALUGAM-SE esplendidos aposentos com ou sem mobilia, illuminados a luz electrica, para casaes ou cavalheiros de fino tratamento; na praça dos Governadores n. 3, entrada pela avenida Gomes Freire.

ALUGA-SE um chalet com 2 quartos, 2 salas cozinha, por 60$, á rua Felicio n. 55. As chaves estão no n. 53, bondes de Cascadura, parar em frente á egreja do Amparo.

ALUGA-SE uma esplendida casa, recemconstruida, ricamente mobilada, na Praia Botafogo, com todo o conforto, para familia de tratamento. Trata-se na mesma rua n. 78.

A LUGA-SE o vasto 1° andar do predio da rua Primeiro de Março n. 107, onde esteve a Compagnie Messageries Maritimes. Trata-se na Papelaria Brasil, rua da Quitanda n. 105, com o sr Ermino Costa.

ALUGAM-SE dois quartos, sala de jantar cozinha, despensa, etc., para casal sem filhos. Preço 150$ mensaes, com carta de fiança. Prefere-se empregado do commercio. Rua Julio Cesar n. 59. "Livraria Magalhães".

ALUGAM-SE por horas, dias ou mezes, commodos em casa nova, a senhoras em responsabilidades. Rua da Lapa numero 46.

ALUGA-SE em casa de uma senhora só, uma sala de frente, decentemente mobilada, a um senhor que queira occupal-a sómente á noite, para dormir. Carta nesta folha, a M. S. 1503

ALUGAM-SE tres sacadas para o Carnaval, esquina da rua da Carioca; na travessa Flora n. 6, e trata-se com o sr. Faura, das 2 ás 8.

ALUGA-SE o bom predio da rua do Cattete n. 170; as chaves estão na loja.

ALUGA-SE o predio assobradado da rua Maia Lacerda n. 69 (antiga Santos Rodrigues), com cinco quartos, duas salas, saleta e dois quintaes, seis predios; acha-se aberto. 1506

ALUGA-SE uma sala de frente espaçosa independente, com serventia em toda a casa; na rua da Luz n. 120. Rio Comprido. 1501

ALUGA-SE o predio, proprio para familia, duas boas salas, quatro quartos quarto para creados, cozinha, etc., bom quintal, boa agua nascente; na rua Marquez de S. Vicente n. 138. Trata-se no n. 191. 1492

ALUGA-SE por 60$ um espaçoso quarto, na rua do Livramento n. 158 loja. 1519

ALUGA-SE um bom sobradinho em casa de familia, com quarto e gabinete, logar muito fresco e linda vista, a casal sem filhos, decente ou a um senhor sério ou senhora que trabalhe fóra; na ladeira do Vianna n. 33, Catumby, preço modico.

ALUGA-SE por 100$ o sobradinho da rua General Pedra n. 112, a moços ou a casaes sem creanças, por fiador 200$ em deposito; trata-se no n. 114, loja.

ALUGA-SE o sobrado do predio n. 153 da rua Affonso Cavalcanti quasi esquina da rua Machado Coelho, com tres quartos, duas salas e mais commodidades. As chaves estão no n. 151, e trata-se na rua da Alfandega n. 28, sr. Arthur.

ALUGA-SE uma grande sala com dois gabinetes, frente, 1° andar, para qualquer cousa. Rua do Carmo n. 23.

ALUGA-SE uma sala de frente, com pensão, a um casal; na rua Treze de Maio n. 37, sobrado. 1717

ALUGA-SE um grande armazem, proprio para qualquer negocio; na rua Senador Pompeu n. 156. 1713

ALUGA-SE o sobrado da rua do Rosario n. 135 entrada pelos fundos, só serve para escriptorio, deposito ou officina.

ALUGAM-SE janellas para os tres dias de Carnaval, no melhor ponto da cidade. Avenida Central n. 145, 2° andar (em frente ao *O Paiz*. 1704

ALUGAM-SE em casa de familia, dois quartos por modico aluguel, a moços do commercio; na rua de S. Pedro n. 229.

PRECISA-SE de uma casa, tendo oito quartos, sala de jantar, sala de visita, copa e tudo conforme a exigencia da Hygiene, nas seguintes ruas: Haddock Lobo, Conde de Bomfim, Bispo, ruas transversaes ou Santa Thereza, aluguel 400$000. E' para familia estrangeira. Trata-se na rua do Theatro n. 1, sobrado.

PRECISA-SE de um sobrado no centro da cidade ou sala de traz e 2 quartos nas ruas transversaes entre Quitanda e Andradas. Cartas para M. Freitas. Rua Alfandega, 91, 1° andar.

PRECISA-SE de um commodo com pensão para casal em casa de familia decente, na cidade; preço e endereço á redacção deste jornal.

PRECISA-SE comprar uma casa regular que tenha bom quintal até 16 contos. Não se quer intermediarios. Rua Visconde de Itamaraty n. 78.

PRECISA-SE de um commodo e pensão modesta em casa de um casal ou senhora só para um casal sem filhos, no centro da cidade. Informações nesta redacção D. T.

PRECISA-SE de alugar uma casa pequena, para um casal sem filho, no centro da cidade, quem tiver póde dirigir cartas para Posta Restante deste jornal a iniciaes N. P. J. 1560

VENDEM-SE; por preço muito razoavel, um bom terreno á rua do Riachuelo, esquina de outra rua; por 41:000$, lindo terreno á rua Itapiru', proximo ao Rio Comprido, e outros em diversas ruas; tratar com Corrêa á rua Frei Caneca n. ... 1668

VENDEM-SE os predios seguintes; trata-se com Mourão, á rua do Rosario 161 ou á rua Souza Franco 47, moderno, Villa Isabel:

13:000$, um predio á rua Alvaro, transversal á rua Barão do Bom Retiro (E. Novo), com 11 ms. de frente por 50 ms. de fundos, jardim na frente e arvores frutiferas; o predio é no centro do terreno, portão de ferro e grade de ferro na frente; com porão habitavel, varanda em toda a extensão da casa, sala de visitas, sala de jantar, 4 quartos, cozinha, tanque, banheiro, W. C. e mais dependencias; o porão é todo concretado e tem uma grande sala na extensão da casa;

18:000$, dois predios á rua Alvaro, transversal á rua Barão do Bom Retiro (E. Novo) predio feitio de chalet, gradil e portão de ferro na frente, jardim na frente; os predios são no centro de terreno, duas janellas de frente e porta ao lado, sala de visitas sala de jantar, dois quartos, cozinha, banheiro, tanque, W. C., bom quintal e mais dependencias, rendendo 230$000;

11:000$, um predio á rua Alvaro, transversal á rua Barão do Bom Retiro (E. Novo). feitio de chalet, gradil de ferro e portão de ferro na frente, jardim na frente e aos lados, sala de visitas, sala de jantar, dois quartos, um dito pequeno, cozinha, banheiro, tanque. W. C. e mais dependencias;

12:000$, um predio á rua Job m, transversal á rua Barão do Bom Retiro (E. Novo), feitio de chalet, no centro de terreno, gradil e portão de ferro na frente, jardim na frente e aos lados, tres janellas de frente e varanda ao lado, sala de visitas, sala de jantar, tres quartos, despensa, cozinha, banheiro, tanque e W. C. janellas e portas para a varanda e grande quintal;

17:000$, um predio de sobrado, á praça Barão de Drummond, jardim na frente, portão e grade de ferro na frente, tres janellas de frente, sendo uma ao centro com sacadas de ferro; em baixo: duas janellas de frente e porta ao lado, de entrada, sala de visitas, sala de jantar, dois quartos, cozinha, banheiro, tanque e quintal regular, tendo uma area ao centro; em cima: quatro quartos grandes, todos com janellas para os lados;

13:000$, um predio em uma das ruas transversaes ao largo de Catumby, com 10 ms. frente por 100 ms. de fundos, dando os fundos para outra rua; o predio fica no alto, grade de ferro e portão de ferro na frente e jardim, tres janellas de frente e porão habitavel; em cima: duas salas, quatro quartos, saleta, cozinha com azulejo, banheiro e mais dependencias; o porão é uma grande sala;

25:000$000, um predio novo, feitio moderno, de sobrado, com porão habitavel, á rua Alice de Figueiredo, transversal á rua Vinte e Quatro de Maio (E. do Riachuelo), com tres janellas de frente com sacadas de ferro; em cima: sala de visitas, sala de jantar, quatro quartos, grande cozinha com azulejo, despensa, quarto com W. C. todo de azulejo, todas as janellas e portas para os lados; em baixo: tres salas com 2 1/2 metros de altura, luz electrica e gaz em toda a casa, tendo fogão economico e fogão a gaz, com 11 ms. de frente;

20:000$, predio á rua Visconde de Itamaraty (proximo á rua S. Francisco Xavier), assobradado, com duas janellas de frente e entrada ao lado, jardim na frente, portão e gradil de ferro, uma varanda toda de azulejo e gradil de ferro, que dá entrada para a sala de visitas; sala de jantar, quatro quartos, sendo tres grandes e um pequeno, todos com janellas para os lados, cozinha toda de azulejo, banheiro, tanque e quintal;

28:000$, um grande terreno á rua Barão de Mesquita, com 30 ms. de frente por 75 ms. de fundos, todo murado, tendo no mesmo terreno, ao lado, um estabulo, e de outro lado um chalet, no centro de terreno e jardim na frente, porta e duas janellas, quatro quartos, cozinha, banheiro, tanque e mais dependencias, rendendo tudo 3:000$ annuaes;

20:000$, predio feitio moderno, de platibanda, tres portas de cantaria, puxado ao lado com algumas casinhas, á rua Faria, avenida Salvador de Sá (Estacio de Sá), rendendo tudo 260$ mensaes;

14:000$, um predio á rua D. Maria (Aldeia Campista), duas janellas de frente, portão e grade de ferro na frente e aos lados, sala de visitas, sala de jantar, tres quartos grandes, cozinha, copa, W. C., bom quintal e mais dependencias;

10:000$, um predio á rua Angelica (junto á usina da Light, E. do Meyer), porta no centro e uma janella de cada lado, quatro quartos grandes, cozinha, banheiro, tanque, gaz em toda a casa e fogão a gaz;

28:000$, um bom predio em frente á estação do Meyer, com 20 ms. de frente, grande chacara e jardim na frente; o predio é no centro do terreno, boa sala de visitas, boa sala de jantar, tres quartos, saleta, cozinha, despensa, banheiro todo de azulejo, com agua quente e fria, varanda em toda a extensão da casa, W. C. todo de azulejo, quarto para creados, tendo fóra tanque e latrina;

35:000$, magnifico predio á rua Jockey-Club (S. Francisco Xavier), com grande terreno na frente e aos fundos, com vastas accommodações, 23 ms. de frente por 95 ms. de fundos; o predio é de construcção antiga, rendendo 300$000;

13:000$, um predio á rua Marcianna (Botafogo), feitio de chalet, portão e grade de ferro na frente e jardim na frente, porta ao centro e uma janella de cada lado, com 5 ms. de frente por 60 ms. de fundos, duas salas, tres quartos, cozinha, banheiro, tanque, W. C. e mais dependencias;

10:000$, um predio na estação do Santissimo, com 121 ms. de frente por 121 ms. de fundos;

Situação em Jacarépaguá, podendo se chamar uma fazenda, com 128.828 ms., proximo á cidade e a 12 minutos do ponto dos bondes de Cascadura, com duas magnificas casas para pessoas de tratamento;

8:000$, um terreno com 10 ms. de frente por 50 ms. de fundos, á rua Prudente de Moraes, Ipanema;

22:000$, um predio de sobrado, á rua do Livramento, proximo á rua da Saude, com duas janellas de peitoril; em baixo: duas portas, sendo uma de entrada para o sobrado, e outra com negocio; em cima: duas salas, seis quartos grandes, cozinha, banheiro, tanque e mais dependencias, grande quintal, dando os fundos para outra rua;

7:500$, um terreno á rua Boa Vista (estação do Riachuelo), com 12 ms. de frente por 60 ms. de fundos, tendo cantaria, gradil e portão de ferro, dando os fundos para a rua Lino Teixeira, passando os bondes de Cascadura por esta rua;

8:500$, um terreno á rua Sára, com 85 ms. por 45 ms. de fundos;

15:000$, um predio novo, proximo á praça Barão de Drummond (Villa Isabel), feitio moderno, com tres janellas de frente, no centro de terreno, jardim na frente, grade e portão de ferro, varanda em toda a extensão da casa, duas salas, tres quartos, cozinha toda de azulejo, banheiro, tanque, W. C. e mais dependencias;

24:000$, um terreno á avenida Atlantica, com 10 ms. de frente por 30 ms. de fundos;

32:000$, dois predios á rua Barão do Bom Retiro, novos, feitio moderno, todos de azulejo na frente, jardim e gradil e portão de ferro na frente, duas salas, quatro quartos, cozinha toda de azulejo, banheiro, tanque, W. C. e mais dependencias, tendo cada predio 8 ms. de frente por 70 ms. de fundos, rendendo 340$ mensaes;

24:000$, um predio á rua Joaquim Meyer, (Caminho do Matheus), com 50 ms. de frente por 100 ms. de fundos, no centro do terreno, com quatro janellas de frente, todo de cantaria, varanda em toda a extensão do predio, duas grandes salas e tres grandes quartos, grande quantidade de arvores frutiferas e horta.

VENDE-SE uma boa casa, bem arborizada, com todas as commodidades; rua Barão n. 173, praça Secca, ponto de 100 réis — Jacarépaguá. 1388

VENDE-SE o predio da rua de S. João Baptista n. 35, Botafogo, com dois quartos, duas salas, boa cozinha, banheiro e um grande quintal, com 46 metros de fundos, perto da rua Voluntarios da Patria; para mais informações no mesmo ou á rua dos Ourives n. 124. 1513

VENDE-SE um predio na rua Ermelinda n. 183, Santa Thereza, está rendendo 320$ mensaes; para ver, com o sr. Madeira, encarregado, no mesmo predio, e tratar á rua de Sant'Anna n. 217, das 7 da tarde em deante.

VENDE-SE um terreno na rua Boa Vista n. 40, estação Dr. Frontin; trata-se no mesmo. 1511

VENDEM-SE por 21 contos dois predios na rua S. Paulo (estação do Sampaio); trata-se á rua do Ouvidor n. 159, com Barbosa.

VENDE-SE por 10 contos uma linda chacara em Jacarépaguá, tendo muito terreno e muitas arvores fructiferas; trata-se á rua do Ouvidor n. 159, com Barbosa.

VENDEM-SE por 15 contos dois predios na travessa Major Avila; trata-se á rua do Ouvidor n. 159, com Barbosa.

VENDE-SE por 13:000$ uma boa casa nova, com dois quartos, duas salas, despensa, cozinha, banheiro, W. C., com uma espaçosa varanda, entrada ao lado e regular quintal; installação electrica, na rua Duqueza de Bragança, Andarahy; calçada de novo e junto ao bonde; para ver e tratar á rua da Carioca n. 19, loja, Azevedo & C.

VENDE-SE, na rua Frei Caneca, uma avenida que está dando a renda de dois contos e tanto mensaes; precisa de algumas obras, por isto se vende barato; trata-se á rua do Rosario 120, sobrado, esquina da avenida, com o sr. Moraes Junior.

VENDE-SE um predio em centro de terreno, com jardim na frente, muro com gradil e portão de ferro, duas salas, quatro quartos, sendo um pequeno, cozinha, tanque para lavar roupa e um barracão; terreno com 22X91 ms., com muitas arvores de frutas; na rua Getulio n. 153. Todos os Santos. 1390

VENDE-SE por 12:000$ um predio em Villa Isabel, é novo e tem bom quintal, e outro no Engenho Novo, por 10 contos, tem 14 metros de frente por 45 de fundos; trata-se com o sr. Moraes Junior, rua do Rosario n. 120, sobrado esquina da avenida.

VENDEM-SE, retirados da cidade de Maxambomba 20 minutos, bons lotes de terrenos, de 11X50, a 30$, 40$ e 50$ o lote, a dinheiro; em prestações mais 20 |; primeira prestação 12$ o lote, construcção livre, agua do rio Douro, 28 trens diarios; ver e tratar com Corrêa Dias, no Armazem Central, em Maxambomba.

VENDE-SE por 7:500$ magnifico predio de construcção moderna, á rua Dr. Ferreira de Araujo, S. Christovão. Tratar com o sr. Carmo, rua do Rosario 69, sobrado, das 12 ás 4.

VENDE-SE por 8:000$ ou aluga-se por 90$ o predio novo da rua Macedo Braga n. 53, Engenho de Dentro, proximo aos bondes de Cascadura; trata-se no mesmo, das 9 ás 4 da tarde. 1680

VENDE-SE uma casa assobradada, toda reformada, com duas salas, quatro quartos, cozinha, terraço, quintal, gaz e tanque para lavar, logar saudavel; para ver, das 9 horas ao meio dia ou das 2 ás 5 horas, á rua Emilia Guimarães n. 40, Catumby.

VENDEM-SE lotes de terrenos, promptos a receber edificação; na rua Moura, proximos ao bonde e á Estrada de Ferro; trata-se á rua Gomes Serpa n. 67, Piedade.

VENDEM-SE, á rua Moura n. 54, estação da Piedade, duas casas construidas no mesmo terreno, uma tem duas salas, tres quartos e cozinha e outra tem sala, quarto e cozinha; trata-se nas mesmas.

VENDEM-SE, em varias ruas da Bocca do Matto, lindos lotes de terrenos, frente de bondes, logar este recommendado pelos medicos; para ver e tratar com o sr. Neves, rua Maria Luiza n. 128, ponto final dos bondes de Lins de Vasconcellos.

VENDE-SE um predio com duas salas, quatro quartos e cozinha, com uma casinha nos fundos, que rende 25$, terreno de 11 ms. por 140 ms., todo plantado de arvores frutiferas; para ver e tratar com o sr. Neves, rua Maria Luiza n. 128, ponto final dos bondes de Lins de Vasconcellos.

VENDEM-SE bons lotes de terrenos, á vista ou a prestações, distantes 5 minutos da estação de Ramos, servidos por 60 trens diarios, da E. de Ferro Leopoldina, promptos a edificar e contendo arvores frutiferas. Para tratar, nos dias uteis, á rua da Candelaria n. 91, sobrado; aos domingos e feriados, rua Leandro, estação de Ramos com o sr. Alexandre.

VENDEM-SE quatro casas novas, em S. Christovão, por 55:000$, rendendo 600$; trata-se á rua da Carioca n. 66, sobrado.

VENDE-SE em Botafogo um terreno murado, com 11X50, prompto a edificar; trata-se á rua da Carioca n. 66, sobrado.

VENDE-SE um predio á rua das Palmeiras, em terreno de 14X35, por 35 contos; trata-se com Oliveira Basto & C., rua da Carioca 66.

VENDE-SE um terreno com um barracão de telhas francezas e cercado a tela de arame, 39 por 11, na Terra Nova a 3 minutos da estação, á rua Souza Freitas 22; trata-se no mesmo.

VENDE-SE, no Meyer, um grande terreno, proprio para edificar, com bondes á porta, preço modico; informa-se á rua José Bonifacio n. 81, Todos os Santos.

VENDE-SE na rua Navarro um lote de terreno com 20 metros de frente por 80 de fundos, para informar na mesma, 157, ou na rua da Constituição 6.

VENDE-SE, em Ramos, perto da estação, a 5 minutos, uma casa em construcção, com terreno medindo de frente 11 ms. e de fundos 82 ms., proprio para uma avenida; trata-se no mesmo logar, á rua João Romaria n. 46. 3847

VENDEM-SE e compram-se predios e terrenos. Trata-se com Luiz Costa, rua do Hospicio n. 144.

VENDEM-SE magnificos lotes de terrenos, em prestações e á vista; fazem-se construcções de predios e reconstrucções, na estação de Anchieta, E. F. Central; trata-se no mesmo logar, com o sr. Luiz Costa aos domingos e quartas-feiras.

VENDE-SE uma casa de madeira, coberta de telhas; trata-se á rua do Livramento n. 68. 1387

VENDE-SE o confortavel predio sito á rua Teixeira Junior n. 136 (S. Januario), com jardim e varanda ao lado; para ver e tratar no mesmo, com o proprietario. 1394

VENDEM-SE e compram-se predios e terrenos bem localizados, no centro da cidade e nos arrabaldes. Assim como fazendas de café e criação no interior. Dá-se dinheiro a juros sob hypothecas. Trata-se com o adv. Henrique, em seu novo escriptorio, á rua da Uruguayana n. 11, sobrado, sala dos fundos, das 12 ás 4 da tarde.

VENDE-SE um predio á rua Silveira Martins; informações no n. 4 da mesma rua, sobrado. Não tem intermediarios.

VENDEM-SE quatro lotes de terrenos, todos plantados com arvoredos frutiferos, promptos a receber edificação, Meyer, rua S. Gabriel n. 61, ponto dos bondes de Cachamby; trata-se á rua Theophilo Ottoni n. 26.

VENDEM-SE, compram-se e hypothecam-se predios e terrenos. Emprestimos com garantias; Oliveira Basto & C., rua da Carioca 66, sobrado.

VENDE-SE uma casa na estação de Todos os Santos, com tres quartos, duas salas, agua, esgoto, com grande terreno dando frente para duas ruas; trata-se á rua José Bonifacio n. 60.

VENDE-SE ou aluga-se o predio n. 35 da rua Maria Calmon, a 2 minutos da estação do Meyer, novo, com duas salas, dois quartos, varanda e jardim ao lado; as chaves e tratar á rua Angelica n. 99 ou rua do Hospicio n. 58, Mala a C.

VENDE-SE um terreno bem plantado, medindo de frente pela Estrada de Ferro 86 e 105 e de fundos 143 metros, pelo preço de 1:500$; trata-se no mesmo local, com Francisco Italiano, ou rua Curupaity n. 78, Engenho de Dentro.

VENDE-SE um chalet de madeira com duas salas, dois quartos e grande terreno; trata-se no mesmo, rua do Prado 20, Villa Isabel, esquina da de Bittencourt.

VENDE-SE um terreno com 56 ms. de frente por 128 de fundos, bondes á porta; trata-se á rua Pereira Nunes n. 181, com Neves.

VENDEM-SE as seguintes propriedades: predio novo, á rua do Riachuelo, proximo á avenida Mem de Sá, com grande armazem e dois andares, proprio para uma pensão de 1ª ordem; predio, na rua das Laranjeiras, com dois andares e grande terreno; terreno, em Copacabana, proximo ao mar, prompto a receber edificações, com 16X50 metros, preço razoavel; informa-se á rua do Hospicio n. 84, 1° andar, com o sr. Faria. 1410

VENDE-SE um terreno com 13 ms. por 204 de fundos, com casa de telhas, agua, na rua Borges de Freitas n. 8, na estação de Anchieta, por 2:000$; trata-se na mesma.

VENDEM-SE tres predios á rua Barão do Bom Retiro, dando uma renda de 395$ mensaes; trata-se á rua do Hospicio n. 12, 1° andar. 1419

VENDE-SE, no Meyer, magnifico terreno, com 11,50 de frente, plano, arborizado e com muro e gradil, Bondes da Piedade e Bocca do Matto á porta, podendo ser 1:500$ á vista e o resto a prestações; trata-se á rua Capitulino n. 19 — Cascadura. 1412

VENDE-SE a casa da rua S. José n. 9, barato, estação de Anchieta, pegada á Estrada de Ferro, rende 60$ por mez, mas o dono é obrigado a se retirar; trata-se lá, no n. 2, com Silva, ou á rua Barão de São Felix, com Dias Carrilho, no n. 177. Preço tres pacotes; é mesmo dada, e o terreno tem 100 metros por 11. 1426

VENDE-SE em Jacarépaguá, bondes á porta, uma casa apalacetada, com grande chacara toda plantada com arvores frut feras; trata-se na rua do Ouvidor n. 108, sala 5, com Jorge Sayé. 1478

VENDE-SE por 14:000$, em Villa Isabel, um bom predio com jardim na frente, bondes á porta; trata-se á rua do Ouvidor n. 108, sobrado, sala 5, com Jorge Sayé.

VENDEM-SE o barracão e terreno sitos á rua Laura n. 32, Engenho de Dentro por 1:200$; trata-se á rua de Sant'Anna n. 217, das 6 ás 9 da tarde.

VENDE-SE por 2:500$ um chalet de madeira, novo, rendendo 60$ mensaes, com dois quartos, duas salas, cozinha, agua, etc., dando o comprador 1:000$ á vista e o resto a prestações de 100$ por mez; ver e tratar á rua Cachamby n. 363 — Meyer.

VENDE-SE um terreno de 20 ms. por 50 ms., na rua Visconde de Santa Isabel, proximo á praça Sete de Março, em frente ao n. 141 trata-se com o sr. Pires, na avenida Central, 4° andar, sala 25.

VENDEM-SE os predios seguintes:

- 70:000$ 1 importante predio em centro de terreno com dois pavimentos, á rua S. Francisco Xavier.
- 65:000$ 1 grande predio edificado em terreno que mede 50 por 150 com o conforto preciso, collocado em uma das Estações dos suburbios.
- 55:000$ 1 predio novo com dois pavimentos em centro de terreno, em rua trasversal a de Hadock Lobo.
- 50:000$ importante predio com 6 quartos, 2 salas, edificado em centro de terreno com terraço, etc., á rua S. Francisco Xavier.
- 45:000$ 16 casinhas em forma de Avenida, rendendo 1:400$ proximo ao Estacio de Sá.
- 35:000$ 1 confortavel predio em centro de grande pomar, junto a estação do Meyer.
- 30:000$ 2 predios de negocio em frente a estação do Meyer.
- 30:000$ 1 predio novo em frente a estação do Meyer, para residencia.
- 28:000$ 1 confortavel predio á Avenida Pedro Ivo.
- 26:000$ 4 predios sendo dois de negocio, renda 320$, na estação do Sampaio.
- 23:000$ 1 predio novo á rua Vinte Oito de Agosto (Copacabana).
- 18:000$ 2 predios novos á rua Alvaro, renda mensal 240$.
- 16:000$ Cada um dos dois predios novos á rua Barão de Bom Retiro, renda 340$.
- 16:000$ 2 ..., á rua Dr. Sá Freire em centro de terreno, renda 260$.
- 14:000$ 1 predio com 4 quartos, 2 salas e bom terreno, junto á estação do Meyer.
- 12:000$ 1 predio com 4 quartos, 2 salas, etc., á rua Angelica.
- 9:500$ 1 casa á rua Duque Estrada, Meyer, com 4 quartos, 2 salas, etc.
- 9:000$ 1 casa nova, á rua Costa Lobo.
- 7:000$ 1 predio novo, á rua Nova do Caxamby.
- 5:000$ 1 predio á rua Getulio, (Todos os Santos.)

Alem destes tem outros de diversos preços em localidades diversas, assim como empresta dinheiro sobre hypotheca ao juro de 12 °|° ; trata-se á rua do Carmo n. 66 — 1° andar, escriptorio n. 1.

VENDEM-SE juntos ou separados, as duas casas novas de construcção moderna á rua de Itapiru' ns. 205 e 207, com os seguintes accommodações:
N. 205 com duas salas, copa, tres quartos com janellas, cozinha, dispensa e banheiro e bom quintal por 17:500$000.
N. 207 com duas salas, copa, quatro quartos com janella, cozinha, dispensa e banheiro e bom quintal por 18:500$000. Para tratar nos mesmos.

VENDE-SE um bom predio em Copacabana, com 4 quartos, o terreno mede 11 metros por 50 metros de fundos; trata-se com Souza. 7 de Setembro n. 44, sobrado.

VENDE-SE no Engenho de Dentro o bom predio, medindo o terreno 14 metros por 50 e 1 boa casa nos fundos, rende 180$000 mensaes. Trata-se com Souza. 7 de Setembro n. 44, sobrado.

VENDE-SE no Jardim Botanico 1 bom predio, jardim do lado, com 5 quartos e muito terreno, bonde na porta, preço 38 contos. Trata-se com Souza. 7 de Setembro n. 44, sobrado.

VENDE-SE uma casa nova, tendo logar para negocio com 3 portas e morada para familia nos fundos á rua Senador José Bonifacio n. 110 — E. Todos os Santos Trata-se na mesma.

VENDE-SE por 40:000$, 1 grande predio e terreno de 22 por 100, num dos melhores logares da Gloria, travessa Alice S. Christovão; uma chacara por 30:000$; 1 predio novo por 15:000$; informar-se e tratar á rua Uruguayana n. 120, das 11 ás 5., com o sr. Ferreira.

VENDE-SE um chalet de madeira com duas salas, dois quartos e grande terreno; trata-se no mesmo, rua do Prado n. 20, Villa Izabel, esquina da de Bittencourt.

VENDE-SE um terreno de esquina da rua Pinheiro Guimarães, tendo 4,35X20, prompto para ser edificado. Trata-se com Ismael Motta, na rua do Rosario n. 75, sobrado.

VENDEM-SE dois bons terrenos, juntos ou separados ou em lotes, medindo 18X60 e 16X30, na rua Fernandes (Engenho Novo); trata-se á mesma rua n. 73.

VENDE-SE por 10:000$ magnifico terreno em Copacabana. Tratar com o sr. Carmo, rua do Rosario n. 69, sobrado, das 12 ás 4.

VENDE-SE uma boa fazenda, 15 minutos da estação de Campo Grande, Districto Federal, com boa casa de residencia, cortadas as terras por um rio, superiores pastagens e terrenos para cultura, vizinhos de boa cachoeira, propria para grandes industrias, clima superior. Preço 50:000$000. Tem boas mattas; trata-se com o adv. Henrique, á rua Uruguayana n. 11, sobrado, sala dos fundos, das 12 ás 4 da tarde. 1650

VENDE-SE uma excellente situação com bonito pomar, optima e confortavel casa de residencia, perto da estação de Campo Grande, com dois alqueires de terras para cultura, mattos, pasto, agua abundante, bondes á porta, por 9:500$; trata-se com o adv. Henrique, á rua Uruguayana n. 11, sobrado, sala dos fundos, das 12 ás 4 da tarde. E. Districto Federal.

VENDE-SE a maior e mais productora situação dos suburbios, em Cascadura, com 150 metros de frente por 400 de fundos, com grande predio de residencia, bonito pomar, muita agua, commodos para empregados, propria para uma grande fabrica ou divisão em lotes. Preço 60:000$; trata-se com o adv. Henrique, á rua Uruguayana n. 11, sobrado, sala dos fundos. 1651

VENDE-SE por 7:000$ no Meyer, Cachamby, bondes á porta, uma casa com bom terreno e arvoredos frutiferos, agua, tres quartos, duas salas, despensa, cozinha, luz electica, jardim na frente, 22X30; trata-se com o adv. Henrique, á rua Uruguayana n. 11, sobrado, sala dos fundos. 1653

VENDEM-SE por 14:000$ dois novos predios, no ponto de 100 réis dos bondes de Cascadura. Tratar com o sr. Carmo, rua do Rosario n. 69, sobrado, das 12 ás 4.

VENDE-SE o predio de sobrado da rua Aristides Lobo n. 189, em centro de terreno, arborizado e ajardinado, podendo ser examinado, desde já, do meio dia em deante, estando as chaves, por obsequio, na mesma rua n. 161.

VENDE-SE por 5:000$ cada uma, duas casas, proximas á estação do Meyer, dois minutos; trata-se á rua do Carmo n. 66, 1° andar, escriptorio n. 1.

VENDE-SE por 48:000$ um predio de recente construcção, proximo ao Collegio Militar, edificado em centro de terreno, com commodidades para regular familia; trata-se á rua do Carmo n. 66, 1° andar, escriptorio n. 1.

VENDE-SE por 28:000$ uma casa com boas commodidades, á avenida Pedro Ivo; trata-se á rua do Carmo n. 66, 1° andar, escriptorio n. 1.

VENDEM-SE as seguintes propriedades: dois lotes de terrenos á rua Vieira Souto em Ipanema, com 10X50; dois ditos com 10X50 á rua Prudente de Moraes; predio á rua General Bento Gonçalves, no Engenho de Dentro, por 8:500$, rende 90$; dois predios na estação de Olaria, por 16 contos rendem 200$; chacara, na mesma estação, por 20 contos; predio á rua da Passagem, com grandes accommodações e conforto, por 60 contos; predio á rua Angelina, no Encantado, por 9 contos; dito á rua Angelica, por 4 contos; dito á mesma rua, por 6 contos; dois predios novos, com tres quartos e bom quintal, por 36 contos; dito á rua do Riachuelo, com 15 commodos, por 42 contos; um correr de quatro casas á rua Carolina Santos, Meyer, por 38 contos; dito á rua Paraná, Encantado, por 6 contos; dito á rua D. Marianna, com quatro quartos, por 28 contos; dois ditos á rua Dezenove de Fevereiro, por 36 contos; dito á rua Mauá, Meyer, por 6 contos; dito á rua Alice de Figueiredo, com quatro quartos e porão habitavel, por 28 contos; dois ditos á rua Dr. Bulhões, Engenho de Dentro, por 9:500$; importante palacete com 11 bons quartos, tres pavimentos, á rua Santa Clara, em Copacabana, por 70 contos; trata-se com Bernardino Silva & C., rua Sete de Setembro n. 209, sobrado. 1674

VENDEM-SE, em Maxambomba, diversos sitios, com innumeras arvores frutiferas, a 5:000$000, 10:000$, 15:000$ e 25:000$, e lotes de terrenos promptos para edificar, a 350$ e 400$, agua encanada do rio Douro, construcção livre. Trens diarios 28; informações com o sr. Corrêa Dias, Armazem Central, em Maxambomba.

VENDEM-SE, na estação do Meyer, tres predios acabados de construir, sendo dois juntos, com duas salas, dois quartos, cozinha e banheiro e outro com duas salas, tres quartos e cozinha, e mais tres bons lotes de terrenos; para informações á rua Dr. Archias Cordeiro n. 196, Meyer, loja de ferragens. 1398

VENDE-SE por 8:000$ um predio ao lado da estação do Engenho Novo. Tratar com o sr. Carmo, rua do Rosario 69, sobrado, das 12 ás 4. 1658

Farinha Brasileira

E' um alimento sem egual para as creanças, pessoas fracas e convalescentes. O seu uso torna as creanças fortes, evita as infecções gastro-intestinaes, pois possue o Guaraná, que é um antiseptico. Quem alimentar seus filhos com esta farinha observará que ella corrige as prisões de ventre, e cura as diarrhéas, pela sua acção antiseptica. Carta patente concedida ao pharmaceutico Antonio G. Cordeiro.

A' venda em nosso estabelecimento, á rua da Constituição 45, e em casa do nosso depositario, a drogaria Mattos, á rua Sete de Setembro 81, e em todas as boas pharmacias.

VENDEM-SE optimos terrenos em Ramos, rua Dr. Silva e Souza, distante um minuto da estação, á vista e a prestações, altos e promptos a edificar; trata-se com Canejo, no local, aos domingos, santificados e feriados, das 7 ás 11 da manhã, e nos dias uteis, até ás 7.30 da manhã ou depois das 6 da tarde, ou á rua Quatro de Novembro n. 145 — Ramos. A planta póde ser vista no açougue, á rua Uranos n. 4.)

VENDE-SE um terreno com pomar, tem 22 metros de frente por 55 de fundos; para ver e tratar á rua Barão do Bom Retiro n. 838 — Andarahy-Grande.

VENDEM-SE lotes de terrenos, com ou sem casa de madeira, a prestações, em Andrade Araujo; trata-se com Bengoo Armada.

VENDE-SE por 15:000$ um predio novo, tendo duas salas, tres quartos e terreno ao lado, para entrada de automovel, á rua Duque de Caxias; rua do Ouvidor n. 68, o Lyrio. 1503

VENDEM-SE tres predios no boulevard Vinte e Oito de Setembro; trata-se no mesmo boulevard n. 211, com o sr. Campos, e não se acceitam intermediarios.

VENDE-SE a chacara da rua Visconde de S. Vicente n. 121, Andarahy-Grande, bondes á porta; tem bastante terreno para avenidas; trata-se com o proprietario, á rua da Candelaria n. 28, sobrado, ou na propria casa.

VENDE-SE uma avenida perto da estação do Engenho de Dentro, rendendo 150$ mensaes; trata-se á rua da Candelaria n. 28, sobrado. 1516

VENDE-SE uma chacara tendo casa para quitanda e familia. Preço razoavel; rua Bella n. 223. 1791

VENDE-SE uma quadra de terrenos, juntos ou separados, em lotes de 12 ms. por 50 ms., mais ou menos, de fundos, proprios para uma grande fabrica, villa ou avenida, pois o logar é o melhor que se póde desejar; para ver e tratar á rua Nazareth n. 36, com o sr. Avelino, estação do Meyer, Bocca do Matto; bondes de Lins de Vasconcellos, no ponto terminal destes.

[illegible]

Impotencia

Fraqueza genital, depressão nervosa, cura-se radicalmente com as Gottas restauradoras do dr. Mendel; A' venda em todas as drogarias e nos depositos: Pharmacia Simas & C., Ruas Tiradentes n. 9; Drogaria Rodrigues, Gonçalves Dias, 59 e Andradas 83.

[illegible]

VENDE-SE um terreno de 11X40, por 1:000$, nos Pilares, rua Dorothéa; trata-se á rua da Carioca n. 66, sobrado.

VENDE-SE um terreno de 11X45, no Engenho de Dentro, rua Bella, por 1:500$; trata-se á rua da Carioca 66, sobrado.

VENDE-SE um bom sitio, com casas, bastante plantações e perto do ponto de Barros Filho; para ver e tratar com o sr. Domingos, do botequim, no mesmo ponto de Barros Filho, linha auxiliar. 4126

VENDEM-SE, por preço razoavel, as bemfeitorias de um sitio, com plantação de roça e horta; tem pomar e boa agua, grande poço para regação; optimo logar para criação de aves e pertinho de Madureira; segue pela Estrada Rangel — rua João Pereira, em frente á venda do Pio—chacara do Antonio.

VENDEM-SE, no principio da rua Galileu, no Meyer, tres bons terrenos medindo cada um 11 ms. por 67; trata-se, por favor, com o sr. Teixeira, á rua da Quitanda n. 97, casa Minerva.

VENDE-SE um terreno na rua Tenente Costa, no Meyer, medindo 5m,50 por 55 ms.; trata-se, por favor, com o sr. Teixeira, á rua da Quitanda n. 97, casa Minerva.

VENDE-SE um bom predio, pequeno, á rua Barão do Pilar; trata-se com o proprietario, á rua de S. Pedro n. 59, relojoaria. 4096

VIAS URINARIAS
E HYDROCELES

Dr. Crissiuma Filho, docente livre da Faculdade de Medicina, cirurgião da Santa Casa, recentemente chegado da Europa, dispondo de installações apropriadas, trata com especialidade as doenças da urethra, bexiga, testiculos, prostata e rins. Tratamento especial das gonorrhéas recentes ou chronicas e dos estreitamentos da urethra e hydroceles sem operação cortante. Urethroscopia, Cystoscopia e catheterismo dos ureteres.

Consultas nas terças, quintas e sabbados, ás 2 horas da tarde na rua Rodrigo Silva n. 7. Telephone 5.730, (hora marcada). Diariamente, as 8 1/2 da manhã, na rua dos Invalidos n. 10, sobrado. Telephone 5.720. Só attende a doentes da especialidade.

VENDE-SE um bom sitio, ao pé da Barra do Pirahy, com 24 alqueires de boas terras de cultura, boa casa de morada, confortavel, mattas virgens, aguados, machina para arroz, pastos, etc. por 5:000$000. Trata-se com o adv. Henrique, á rua Uruguayana n. 11, sobrado, sala dos fundos, das 12 ás 4 da tarde. Telephone 4441.

VENDE-SE, á rua da Carioca n. 19, loja, Azevedo & C., por 12:000$, um predio com tres quartos, duas salas, cozinha e quintal, defronte á estação do Engenho Novo, bondes de Villa Isabel-Engenho Novo, Engenho de Dentro e Piedade; negocio urgente.

VENDE-SE por 50:000$ um correr de nove casas novas, rendendo 600$; trata-se com Azevedo & C., á rua da Carioca 19, loja de papel.

VENDE-SE um lote de terreno de 21m,70 por 21m,50 de fundos, á rua Duqueza de Bragança. Esta rua está calçada; trata-se á rua da Carioca n. 19, loja de papel, com Azevedo & C. Preço 7:000$000.

VENDE-SE por 10:000$ uma casa nova, com dois quartos, duas salas, cozinha e grande quintal, com entrada ao lado, em Villa Isabel; trata-se com Azevedo & C., á rua da Carioca n. 19, loja de papel.

VENDEM-SE dois predios, á rua Vinte e Cinco de Março, Engenho de Dentro, tem bom quintal; um delles acabou-se de construir ha 15 dias. Vendem-se juntos ou separados; trata-se á rua da Carioca n. 19, com Azevedo & C.

VENDEM-SE as propriedades abaixo:

12:000$ — Um predio novo, assobradado, com tres quartos, duas salas, etc., em centro de terreno, rua Corrêa de Oliveira.

17:000$ — Um predio novo, assobradado, com tres quartos, duas salas, etc., em centro de terreno, rua Jorge Rudge.

25:000$ — Um bom predio com seis quartos com janellas, duas salas, cozinha e mais dependencias, em centro de terreno, com jardim e varanda, rua D. Anna Nery.

32:000$ — Um bom predio, com porão habitavel, tendo quatro quartos, duas salas e demais dependencias, em centro de terreno que mede 16X100 de fundos, rua S. Luiz Gonzaga.

30:000$ — Um excellente predio, tendo dois pavimentos, com oito quartos, duas salas e todas as dependencias necessarias, em centro de terreno que mede 20X40 de fundos e com jardim á frente, á rua Vinte e Quatro de Maio.

10:000$ — Um bom predio com tres quartos, duas salas, cozinha, etc., rendendo 130$ mensaes, rua da Matriz, Engenho Novo.

[illegible]

VENDE-SE por 9 contos o predio da ladeira do Livramento n. 47; ver e tratar á rua da Alfandega 240.

VENDEM-SE, á rua Vinte e Oito de Agosto, Ipanema, diversos lotes de terrenos; trata-se á rua da Alfandega n. 240.

VENDE-SE, em rua de Botafogo, um terreno de 11 e 20 por 43; informa-se e trata-se á rua da Alfandega n. 240.

VENDEM-SE, diariamente, das 11 ás 5, á rua da Alfandega 240, sobrado, a quem pretenda fazer boas acquisições de predios e terrenos, em todas as localidades e para todas as bolsas; tratar com Figueiredo & C.

VENDE-SE, á rua da Carioca n. 19, Azevedo & C., por 60:000$, um terreno á rua Barão de Mesquita, com 140 ms. de frente e 110 ms. de fundos, fazendo esquina com outra rua, e rende actualmente 150$000; acceita-se offerta, sendo razoavel.

VENDE-SE um superior terreno, com 50 metros pela rua Vianna Dromd e 55 para a rua Barão de Cotegipe, com 50 de comprido. Negocio de occasião; ver e tratar com Azevedo & C., á rua da Carioca n. 19, loja.

VENDE-SE um bom terreno, prompto a edificar, na rua Theodoro da Silva, medindo 8X45; junto está breve em construcção. Preço 3:500$; trata-se á rua da Carioca n. 19, loja de papel, com Azevedo & C.

LARYNGENO?!...

(Fabricado na Pharmacia Humanitaria)

Approvado pela Directoria Geral da Saude Publica

Cura qualquer tosse, molestias do peito e da garganta - Vidro 3$

Vende-se em todas as pharmacias e drogarias

Deposito: **Araujo Freitas & C.**-88, Rua dos Ourives, 88

[illegible]

Diversos

[illegible]

ALUGA-SE, digo aos noivos por falta de moveis não deixeis de casar; si já tende noiva não desanimeis; ide ao Parque dos Operarios, rua do Hospicio n. 258, ahi comprareis todo o mobiliario ou moveis avulsos a prestações de 2$000 por semana, sem fiador.

ALUGA-SE sem fiador, o livro do ajudante de escriptorio "O Canhenho de Fontes", rs. 5$. Almeida Marques, Quitanda n. 58.

A'S almas caridosas implora um obolo para a manutenção dos seus filhinhos, a viuva America, por estar doente e sem recursos.

A VIUVA BEMVINDA, tendo oito filhos e estando em grandes difficuldades para mantel-os, pede aos bons corações um obolo para a manutenção destes infelizes.

ANNUNCIOS illuminativos com bellos colloridos, projectados sobre o sólo, na téla, nos automoveis, fixos e movimentados, no melhor ponto da avenida Central, trata-se na rua do Rezende n. 13. 1683

BORDADO moderno — Ensina-se com poucas horas sem exagero; rua do Rezende n. 13. 1683

CASAMENTO — Agronomo francez, 30 annos, celibatario, funccionario do Estado brasileiro no Paraná, physico e caracter agradaveis, passado irreprehensivel, carecendo de relações, desposaria moça séria, catholica, de educação distincta, mas de habitos simples, de 19 a 25 annos, de preferencia orphã; não importa a nacionalidade, raça ou côr.

Inutil responder sinão goza de perfeita saude. Discreção garantida. Escrever: E. D. 120, no escriptorio desta folha.

CARTOMANTE, classificada a primeira no genero, faz trabalhos maravilhosos para tudo quanto se desejar, consagrada por todos os jornaes; na rua do Lavradio n. 143 (fundos), das 9 da manhã ás 9 da noite.

CORTURAS — Perfeita costureira, faz vestidos pelos ultimos figurinos cassa e linho 20$, lã 25$, séda 30$; rua Marechal Floriano n. 140, 1º andar. 3915

COMPRA-SE até 18:000$ um predio para pequena familia, em qualquer bairro, proximo ao centro da cidade; quem tiver dirija-se ao sr. Carvalho, á rua Luiz Gama n. 11.

COMPRA-SE um wagonete e cem metros de trilhos Decauville, em bom estado. Propostas ao dr. Mariano. Hospicio n. 46. 1175

CASAMENTOS e naturalizações: o tracto dos papeis convem a todos, só na Indicadora, á rua do Hospicio n. 214.

COSTUREIRA — Vestidos da moda e fantasia, apromptam-se com elegancia e rapidez, preços baratissimos; 23, rua Andrade Pertence. 1596

CENTRO ESPIRITA CRUZEIRO DO SUL — Consultas gratis por carta. Caixa 327. Rio. 1562

CONSULTORIO dentario — Precisa-se de um mobilado, tres vezes por semana; cartas a J. P., nesta redacção. 1543

COMPRAM-SE PREDIOS pequenos e grandes, em bom estado; assim como avenidas novas: no centro da cidade e nos arrabaldes. Assim tambem predios bons, do Rocha para cá, e em S. Christovam, Botafogo e transversaes. Trata-se com o adv. Henrique, á rua Uruguayana n. 11, sobrado, sala dos fundos, das 12 ás 4. Telephone n. 4441. Só se trata directamente com os proprietarios.

DR. AUGUSTO PAULINO, prof. da Faculdade. Cura radical das hernias e hydroceles. — Estreitamento da urethra, tumores no ventre. Hospicio, 54, das 2 ás 4. Dias uteis.

DINHEIRO sobre hypotheca de predios e terrenos a juros de 10 e 12 o/o. Emprestimos para construir e concertar predios, mesmo que sejam de usufructo ou de menores. Emprestimos sobre inventarios e para extincção de usofructo. Desconto de juros de apolices mesmo de menores de usufructo ou dotaes. Compram-se predios novos ou velhos e terrenos. Trata-se com o sr. Ferreira, na rua do Ouvidor n. 68.

DACTYLOGRAPHIA — Copias á machina, discrição e preços reduzidos; na praça Tiradentes n. 39, sobrado, officina de gravura telephone n. 6.035. sobrado. 1686

DR. OLIVEIRA BASTOS, especialista em partos, molestias do utero, ovarios, syphilis, pelle e nervosas. Evita a gravidez, etc.. Rua do Lavradio 51, 1º andar, gab. 5, das 9 ás 3 da tarde. 3993

[illegible]

PINTURA a oleo, aquarella e crayon, ensina-se com assombrosa rapidez; na rua do Rezende n. 13. 1683

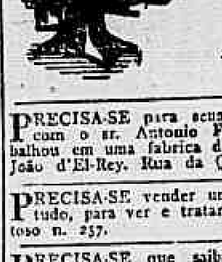

MARGENTHALER LINOTYPE CY.

As mais importantes machinas de compor Empregadas por todos os jornaes do mundo.

Deposito e agencia

E. LAMBERT

Avenida Central, 60 Rio de Janeiro.

PRECISA-SE para seus interesses, falar com o sr. Antonio Ferreira, que trabalhou em uma fabrica de calçado, em S. João d'El-Rey. Rua da Quitanda n. 43.

PRECISA-SE vender um piano para estudo, para ver e tratar na rua do Mattoso n. 257.

PRECISA-SE que saibam que os drs. Claudino de Mello e Nogueira Soares, acham-se ao dispôr de seus clientes, para qualquer serviço de fôro. Rua S. Pedro, 118, sobrado.

PRECISA-SE de pensionistas para passar bem e pagar barato na pensão "Carneiro", á Praça Tiradentes n. 51, 1º andar, a unica que só cozinha com toucinho e é farta e variada.

PRECISA-SE, isto é, quem não desejará ter a sua casa direitinha e commodamente mobiliada? Si quizeres fazer economia e commodidades, nos pagamentos, vae ao "O Parque dos Operarios", fabrica de moveis com machinas movidas á electricidade, á rua do Hospicio n. 258 (porta larga), que te venderão moveis á prestações de 2$000 por semana, sem fiador

PRECISA-SE de caça nickels para concertar, com garantia! Rua dos Andradas n. 62.

PRECISA-SE comprar sellos usados, especialmente do Brasil, pagando-se bons preços; na rua do Hospicio n. 86, sobrado. 33

PRECISA-SE. O segredo do cabello tranforma os cabellos carapinhas em bellos cabellos corredios. Deposito: Drogaria Berrini, rua do Hospicio n. 22.

PRECISA-SE falar com a exma. sra. d. Helena Chaves de Abreu, sua amiga de infancia P. E. F. o Correio do Meyer.

PRECISA-SE de alumnos de francez, pratico, por mez 10$. Regis de la Colombière; rua Sete de Setembro n. 97, das 4 ás 6 horas.

PELO NASCIMENTO DE NOSSO SENHOR JESUS CHRISTO — Uma senhora, viuva, de 65 annos de edade, pobre e doente, soffrendo ha longos annos de lesão organica do coração molestia que a impossibilita de trabalhar, por isso pede aos corações bemfazejos uma esmola de occasião. Deus levará em conta este justo beneficio feito á supplicante. Carta nesta redacção para A. L.

PARA O FIGADO, estomago e prisão de ventre, PILULAS DE BOLDO COMPOSTAS do pharmaceutico Santos Silva. Deposito, rua de S. Pedro n. 82.

PARA dentição — CALCARINA — Fabricada na Pharmacia Santos Silva. Deposito, rua de S. Pedro n. 82.

PROFESSORA DE PIANO E SOLFEJO. Ensino pratico e theorico pelo methodo do Instituto. Dirigir-se a d. Regina Teixeira da Rocha, á rua General Polydoro n. 95, Botafogo. 3217

PENSÃO de casa de familia, preparada com toucinho, fornece-se a domicilio; na rua Bento Lisboa n. 161.

PREDIOS — Compram-se velhos ou novos, no centro da cidade ou arrabaldes. Com o sr. Carmo, rua Rosario 69, sob., 12 ás 4.

PERDERAM-SE as cadernetas da Economizadora Paulista ns. 42342 e 42343, a quem encontrar pede-se a fineza de as entregar á rua Sete de Setembro n. 113, sobrado. 1604

PERDEU-SE uma carteira de identidade, de n. 6.376, de Alfredo Pereira da Silva, pede a quem a achar entregar á rua Silva Manoel n. 129, que será gratificado.

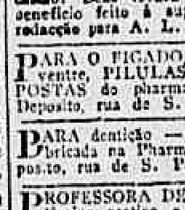

Machinas para impressão e lithographica. Typos e material de composição. Tintas, massa para rolos. Accessorios para gravadores e encadernação. Papeis para jornaes e obras. Motores a gaz e electricidade.

E. LAMBERT

60, AVENIDA CENTRAL, 60

VENDEM-SE — a prestações machinas de costura. Esta casa tem sortimento completo de accessorios para machina, artigos de costura e de bordar. Casa Esperança (antiga Verde), Estacio de Sá, 65. Tel. 55, villa.

[illegible]

UMA infeliz viuva, pobre e doente, implora dos bons corações uma esmola, por caridade, para se poder tratar. Pódem enviar para esta redacção, a Maria Magdalena.

WANTED — Girl wanted, as a companion, to do all work for 2 persons in family; apply to rua Augusto Nunes numero 150, Todos os Santos. 1585

VENDE-SE, digo, o escriptorio do advogado Henrique mudou-se para rua da Uruguayana n. 11, sobrado, sala dos fundos, onde continúa diariamente, das 12 ás 4 da tarde, na compra e venda de predios, terrenos, fazendas e hypothecas. Telephone 4.441 (Central)

VENDE-SE o remedio para evitar a gravidez, 30$000, não prejudica a saude, invento do dr. Ol. Bastos e da dra. L. Arloff. Rua do Lavradio 51, 1 andar, gab. 5.

VENDE-SE um importante piano Belga, feito por encommenda, na grande fabrica de Gunther, Bruxellas, á rua da Alfandega n. 216, sobrado.

VENDE-SE para officina de funileiro, todas as machinas e ferramentas com pouco uso. Preço barato, na rua Jockey Club n. 370. Estação S. Francisco Xavier.

VENDE-SE um clarineto em si bemol por preço commodo, na ladeira do Cardozo n. 11, casa n. 2.

VENDE-SE um excellente piano com 3 cordas e 7 oitava, todo de jacarandá, boas vozes e perfeito, preço barato, de familia. Rua General Camara n. 170.

VENDE-SE ou admitte-se um socio, depende de pouco capital, para casa de frutas, deposito de pão e outros artigos, fazendo regular negocio e em bom ponto (o motivo é achar-se doente o dono), porta larga; na rua Visconde de Inhaúma numero 36.

VIUVA de CARLOS SANTOS FICHER, aleijada pede ás pessoas conhecidas e ás almas caridosas qualquer esmola, que Deus recompensará; na rua Barão de São Felix n. 199.

VENDE-SE um piano para estudo; trata-se á rua da Luz n. 115. 1716

VENDE-SE um excellente cavallo de sella, bella estampa; para ver e tratar á rua Jorge Rudge n. 104, Villa Isabel.

VENDE-SE uma linda collecção de passaros, alguns de valor; ver e tratar á rua Jorge Rudge n. 104, Villa Isabel.

VENDE-SE um landaulet, F. I. A. T., de luxo, força de 15-20 H. P., novo; está com licença deste anno, para seis pessoas; o motivo da venda se explicará ao pretendente; trata-se á rua dos Ourives n. 113, 1º andar, com Elias, das 9 horas da manhã em deante. 1682

VENDE-SE um botequim-caneca, em bom ponto, está bem afreguezado, em frente á estação de Todos os Santos; o aluguel é de 50$; e vende-se uma mobilia nova, em perfeito estado, de peroba, o quarto é branco e a sala escura; a mobilia por 800$, custou 1:500$; rua Archias Cordeiro n. 440, Todos os Santos. 1589

VENDE-SE uma boa vacca turina, dando bastante leite e com uma cria; ver e tratar á rua Lucidio Lago n. 91 (Meyer).

VENDEM-SE, de familia que se retira, os seguintes moveis: porta-chapéos, 35$; commoda grande, 35$; tamborete de piano, 15$000; lavatorio, 25$000; lavatorio-commoda, 45$000; machina de limpar pó, 20$000; dois carrinhos para creança, etc.; na rua Ferreira Nobre n. 118, moderno, no Meyer. 1498

VENDEM-SE: um superior cofre de ferro, novo, armações, balcões, vitrines, divisões, fogões, lustres, grades de ferro, portões, esquadrias, arandellas, prensas, espelhos, caixilhos e de tudo que se precisa, na rua do Hospicio n. 189, loja.

[illegible]

... 1909; lavatorios 50$, 60$, 65$ e 80$; camas Maria Antonietta, 70$, 90$ e 100$; ditas Ristori 30$, 40$ e 60$; ditas para solteiro de 10$ a 30$; colchões de crina vegetal 28$, 30$ e 40$; ditos de capim bambeque 4$, 10$ e 18$; guarda-pratos de 40$, 45$ e 50$ e 130$; mesas elasticas 40$, 60$, e 65$; meias-mobilias sul-americanas 125$, 200$ e 220$; 17 mais artigos pertencentes a este ramo de negocio. Preços baratissimos. Não queiram comprar sem visitar a Casa Confiança, rua do Hospicio n. 235. D. Tavares & C. Attende-se a chamados pelo telephone n. 4.393, e vendem em prestações, com 50 o/o, sem fiador.

VENDEM-SE armações proprias para ferragens, fazendas, armazens, atacado, etc., balcões, vitrines, escrivaninhas, fogões a gaz, relogios e muitos outros artigos, por preços sem competidores. Ao Ganha Pouco, rua do Hospicio 172.

VENDEM-SE gallinhas de raça, perús americanos, patos de Pekin e faisões; na Ascurra Basse Cour, 55, ladeira do Ascurra.

VENDEM-SE gaiolas desde 2$ e fabricam-se de encommenda; tecidos de arame desde $400, na fabrica de gaiolas e viveiros, e tecidos de arame para jardins, escriptorios, clarabóias, gallinheiros e cercas em geral. C. Siveira & C., rua do Hospicio n. 171. 138

VENDE-SE — Fazem-se installações electricas e vende-se material para electricidade e artigos para gaz por preços das casas da cidade.

Lampadas "Osram". Casa Esperança (antiga Verde), Estacio de Sá, 65. Tel. 55, villa.

VENDEM-SE barato um biombo e um manequim n. 44, para senhora, e uma machina Singer; na rua da Alfandega 91.

VENDEM-SE ovos Orpington, Leghorn branca, Plymouth, etc., a 10$ a duzia, garantidos; rua do Rosario 69, charutaria do Café Velho Amorim. 1607

VENDE-SE um bom piano inglez, perfeito, não tem bicho, por 260$, para desoccupar o logar; trata-se, das 3 horas da tarde ás 8 da noite á rua Frei Caneca n. 350.

VENDE-SE um piano 1/4 de cauda; para ver e tratar á rua Barão de Itapagipe n. 76, das 7 horas da noite ás 9.

VENDE-SE a instrucção pratica do ajudante de escriptorio, "O Canhenho" de Fontes; Garnier — Ouvidor 109. 4$000.

VENDEM-SE — gramophones "Victor" e "Odeon" a prestações. Esta casa tem todas as novidades em discos. Casa Esperança (antiga Verde), Estacio de Sá, 65. Tel. 55, villa.

VENDE-SE grande variedade de roseiras e diversas plantas; á rua Real Grandeza n. 200.

VENDEM-SE particularmente bons guarda-casacas, de peroba, por preço barato; na rua da Conceição n. 159, sobrado.

VENDE-SE um importante piano americano, grande formato, cepo de metal e cordas cruzadas, por preço modico. Ao Piano de Ouro, acreditada casa de confiança, ha 37 annos, do Guimarães, a mais barateira; rua do Riachuelo n. 425, proximo á rua Frei Caneca. 1637

VENDE-SE superior mobilia de canella, quasi nova, 9 peças, encosto e assento de palhinha, por 120$; rua da Alfandega n. 314, loja. 1641

VENDEM-SE: um toilette com pedra marmore escura, uma cama de canella, um guarda-vestidos de vinhatico, uma mesa para cabeceira, um guarda-louça, um guarda-comida, seis cadeiras e uma mobilia de canella, 7 peças, 80$; na rua Vinte e Quatro de Maio 306, Sampaio.

VENDE-SE uma linda armação de luxo, para qualquer negocio, toda de canella e peroba; ver á rua Barão do Bom Retiro n. 79 e tratar no n. 138.

Estou prompto a provar que o posso curar

Para esse fim vou dar medicina no valor de $10,000

[illegible]

DR. T. FRANK LYNOTT

que está a dar o valor de dez mil dollars em medicina

[illegible]

... honesta, mas só lhes peço licença para lhes enviar a medicina a minha custa. Isto é licito.

Para este fim puz de lado dez mil dollars para serem usados em preparar a minha medicina. A maior parte está prompta para ser mandada, toda fresca e preparada recentemente. Ha bastante para todos os doentes mesmo que sejam aos milhares. E qualquer pessoa que necessite póde receber alguma gratis. Mas para eu saber a doença para a qual esta medicina é precisa, peço-lhe que me mande alguns dos seus symptomas principaes. Si V. tem alguns symptomas na lista que vae junta então, V. precisa da minha medicina e se me escrever eu lhe enviarei uma caixa gratis com instrucções para o seu uso. Leia os symptomas, veja de quaes e que V. soffre e então escreva-me como se segue. Meu caro dr. Eu sinto os symptomas numeros — aqui escreva os numeros, a sua edade, o endereço em cheio, e mande-me. O meu endereço e dr. T. Frank Lynott, 2047, Occidental Bldg., Chicago, U. S. A.

Os dez mil dollars que eu estou a gastar para preparar a minha medicina só é parte do dinheiro que eu puz de parte para esta causa, porque o pacote de medicina que eu lhe mando vae com correio pago. De qualquer maneira que V. veja isto VOCE não vae a nenhuma despeza nem obrigação. Só diga as pessoas que V. sabe soffrem de estas doenças quem foi que lhe mandou a medicina que o curou.

Eu prometto dar o valor de dez mil dollars em medicina e faço o que prometto. Eu prometto enviar a cada doente que me escreve uma caixa de medicina com instrucções gratis, e faço isso

Demais a mais posso dizer que esta medicina é garantida por acceder em todos os detalhes com as exigencias da lei. Faz parte do meu livro medico. Este livro é novo e contem descripções completas, symptomas, causas, effeitos e curas das doenças dos rins, bexiga e rheumatismo. Todos que escreverem para a medicina gratis receberão uma copia deste grande livro medico illustrado — o maior que se tem escripto a respeito destas doenças para distribuição geral e gratis.

Se V. necessita de medicina como a que eu tenho, se está ancioso de ser curado e não quer gastar dinheiro á PROCURA de uma cura, escreva-me. Leia os symptomas e escreva-me hoje.

Estes são os symptomas:

1—Dores nas costas.
2—Desejo frequente de urinar.
3—Ardor e obstrucção da urina.
4—Dôr ou sensibilidade na bexiga.
5—Enfermidade da prostata.
6—Gases ou dôres no estomago.
7—Debilidade geral, fraqueza, vertigens.
8—Dôr ou sensibilidade debaixo das costellas direitas.
9—Inchação em qualquer parte do corpo.
10—Constipação ou doença do figado.
11—Palpitações ou dôr debaixo do coração.
12—Dôr na junta da anca.
13—Dôr no pescoço ou cabeça.
14—Dôr ou sensibilidade nos rins.
15—Dôr ou inchação das juntas.
16—Dôr ou inchação dos musculos.
17—Dôr ou debilidade dos nervos.
18—Rheumatismo agudo ou chronico.

VENDEM-SE, compram-se e trocam-se sellos para collecções, especialmente do Brasil; á rua do Hospicio n. 86, sobrado.

VENDEM-SE — manequins paulistas, ultimos modelos, a prestações. A dinheiro á vista ha grande abatimento. Casa Esperança (antiga Verde), Estacio de Sá, 65. Tel. 55, villa.

VENDE-SE um carro para passeio; para tratar á rua S. Luiz Gonzaga n. 99, S. Christovão. 4119

VENDE-SE tecido de arame a 400 réis o metro; na rua Sete de Setembro n. 199.

VENDEM-SE oculos e pince-néz, de diversas qualidades e a preços ao alcance de todos; na rua da Assembléa n. 56, casa Rocha. 4112

VENDE-SE — digo concertam-se machinas de costura, gramophones e bicycletas a preços modicos e trabalho garantido. Casa Esperança (antiga Verde), Estacio de Sá, 65. Tel. 55, villa.

VENDEM-SE madeiras serradas, torneados e molduras em geral, para construcção, carpinteiro e marceneiro, por preços razoaveis; na rua Senhor dos Passos n. 56, perto da avenida Passos, casa de J. Fernandes Soares & C.

VENDE-SE um piano com boas vozes; na rua Torres Sobrinho n. 37, Meyer.

VENDE-SE a instrucção pratica do ajudante de escriptorio, "O Canhenho" de Fontes; Garnier — Ouvidor, 109. 4$000.

VENDEM-SE ovos das melhores raças, tem sempre á venda, duzia 10$; na rua da Quitanda n. 155, café Carvalho. 1219

VENDEM-SE apparelhos, dos melhores, para os que são realmente surdos; na rua da Assembléa n. 56, casa Rocha.

VENDEM-SE ovos de raça garantidos, a 8$ a duzia; rua General Camara numero 40.

VENDEM-SE barato na Casa Affonso Rego, Fazendas, Modas e Armarinho. Comprem só nesta Casa, que vende mais barato 20 % do que na Cidade; rua Voluntarios da Patria, 339, esquina da Real Grandeza.

VENDE-SE uma escada de peroba, nova, para desoccupar logar; na rua da Lapa n. 83, loja. 1416

VENDEM-SE papeis pintados a $240 e $280 a peça; ver para crer, rua do Hospicio n. 190, Casa Araujo, junto á rua da Conceição; tambem tem papeis finos que vende mais barato do que todas as outras casas, porque as suas compras são feitas a dinheiro.

VENDEM-SE chapas e gramophones e todos os accessorios para concerto de qualquer apparelho, e fazem-se concertos, na rua de S. Pedro n. 205. Aviso: mudou-se para a rua Theophilo Ottoni n. 191, sobrado. 3998

CLINICA DE MOLESTIAS DOS OLHOS

Dr. Moura Brasil Pae-Dr. Moura Brasil Filho

Consultas todos os dias da semana no largo da Carioca n. 8, de 1 ás 4 horas - Telephone 3.245.

Residencias:

Guanabara, 48

Rua e Passos Manoel, 23 (LARANJEIRAS)

BIBLIOTHECA DO "CORREIO DA MANHÃ" — MÃE E MARTYR! — N. 39

MAE E MARTYR! — PUAL D'AIGREMONT 135

modos tão firmes e tão dignos que espero de toda a minha alma...

— O que!... Ah! meu Deus, será possivel?...

O bispo sorriu paternalmente.

— Sim, meu querido filho, é possivel, e o juiz, segundo creio, dará sua ordem de soltura hoje ou amanhã.

Carlos estava de joelhos, cobrindo de beijos e de lagrimas as mãos do seu protector.

— Levante-se, disse-lhe o prelado com bondade. Bem vê que Deus não abandona nunca os seus servos, mas suas provações não estão acabadas, meu pobre padre, e se a innocencia de seu irmão vae ser reconhecida, a de sua prima será muito mais difficil de triumphar, porque tudo a accusa.

Carlos abafou um gemido.

Mas reagindo logo:

— Soffro horrivelmente da situação de Magdalena, monsenhor, disse elle lentamente.

"O sr. sabe, o sr. que é o unico a conhecer o segredo da minha vida. Mas tendo Raymundo a meu lado, não estando mais preso da desoladora anciedade das suas torturas e da sua deshonra, parece-me que serei mais forte para tentar salval-a!...

— Vá, meu filho, e tome todo o tempo que precisar. Meu coração estará comsigo.

Mas apezar das promessas do bispo, não foi nem nesse dia nem no outro que foi despachada a ordem de soltura de Raymundo Sintély.

Uma semana, uma longa semana, Carlos teve que esperar na anciedade e nas torturas moraes de toda especie.

Emfim, as poucas linhas libertadoras foram dadas pelo juiz de instrucção; e este as entregou ao escrivão.

Este juiz era um homem honrado.

Elle não se contentou com redigir uma dessas ordens que nos seus mal-entendidos vagos restituem a liberdade mas retêm a honra.

Mas elle dizia francamente, sinceramente:

"Visto o inquerito mais minucioso não ter podido descobrir nada contra Raymundo Sintély, etc".

Assim pois, o moço estava livre, honrado como antes.

Havia um mez que estava em segredo, não tendo communicado nem com o irmão, nem com quem quer que fosse, quando uma manhã, um carcereiro veio dar-lhe parte do acto que acabava de ter logar.

Levaram-no ao gabinete do escrivão, entregaram-lhe muitos objectos que lhe haviam tomado no momento da sua prisão, seu relogio, seu dinheiro, a carteira, um canivete, e fizeram-no escrever a sua assignatura em baixo de uma comprida lenga-lenga que lhe leram, mas da qual, na sua alegria, elle não comprehendera nem a mais miseravel palavra.

Depois impelliram-no, por longos corredores muito escuros; em seguida uma porta se abriu deante delle, uma baforada de ar fresco acariciou-lhe o rosto, emquanto que a grande luz clara do dia cegava-o: elle estava no cáes, livre... livre... livre!...

Elle julgou que ia enlouquecer de alegria, tão grande era a extraordinaria embriaguez que lhe perturbava as idéas.

Caminhou ao acaso.

Bem depressa, suas pernas enfraquecidas não o poderam levar. Felizmente, um carro passava, elle chamou-o.

— Para Santa Clotilde, disse elle ao cocheiro.

Não tardou a chegar lá. Mas uma decepção aguardava Raymundo Sintély.

Separado havia um mez do mundo dos vivos, não sabia que Carlos, nomeado secretario do arcebispo de Paris, morava agora com elle.

Sem subir ao quarto onde ninguem o esperava, o joven medico partiu para o arcebispado.

Tinha tanta pressa, tanta anciedade de cair nos braços do irmão, de sentir contra o peito o palpitar daquelle coração leal, onde tinha tão grande logar!...

Havia uma semana, que o padre todas as manhãs ia se informar no palacio de Justiça se a ordem de soltura tão impacientemente esperada ia ser dada esse dia.

— Ainda não, senhor padre, ainda não, respondiam-lhe invariavelmente.

O empregado, que o conhecia, e pouco a pouco se sentira emocionado por aquelle rosto terno, tão transtornado e desgraçado, dissera-lhe na vespera:

— Os magistrados são ás vezes caprichosos. Não sei porque esse juiz espera tanto. Não volte, eu saberei por seu escrivão do momento que estiver decidido, e lhe mando um telegramma.

— Um rapido, é melhor, disse Carlos, eu pagarei.

— Pois sim, um rapido, fica ajustado.

— E noticias, se não houver nada.

— Sim, noticias amanhã, prometto-lhe.

O padre, confiado, se afastou.

No dia seguinte, o empregado doente não foi ao escriptorio, de sorte que Carlos, no seu gabinete do arcebispado, esperava um rapido ou uma carta, quando de repente a porta abriu-se, sem que ninguem houvesse batido, e Raymundo, branco como um sudario, caiu nos seus braços.

Muito tempo, foi-lhes impossivel nem se separar, nem pronunciar uma palavra.

Só se ouvia o ruido dos seus beijos e de seus soluços.

Raymundo foi o primeiro a se arrancar daquelle terno amplexo.

ILEGÍVEL

VENDEm-SE — roupas brancas para homens e perfumarias finas.
Sabão em barra para toilette, artigo paulista, muito perfumado. Unica casa no bairro que vende artigo fino. Casa Esperança (antiga Verde). Estacio de Sá, 65. Tel. 55, villa.

VENDE-SE um açougue em boas condições e muito barato, um cavallo arreiado, laço, matadouro e mais pertences. Preço 2:600$; trata-se com o sr. Lopes, no arraial de Queimados. 4127

VENDE-SE uma grande officina de machinas, regularmente montada, com fundição de ferro e bronze; negocio urgente. Trata-se á rua Barão do Amazonas n. 33, Nictheroy, das 8 da manhã ás 12 horas.

VENDEM-SE: uma superior mobilia de canella para sala de visitas, 130$; uma commoda de vinhatico, um guarda-pratos, de canella, um gua'da-comida, uma mesa elastica e mais moveis; na rua Vinte e Quatro de Maio n. 306, estação do Sampaio.

VENDEM-SE lindos casaes de coelhos, raça ngleza, a 5$ o casal; trata-se á rua do Cattete n. 75, padaria, com o sr. Lima. 3984

VENDEM-SE CALÇOES PARA MENINOS

3 a 5 annos..........	1$200
6 a 8 "	1$500
9 a 12 "	2$000

Rua Visconde de Inhauma, 99
Proximo á Avenida Rio Branco

EMPRESTIMOS Fazem-se sob inventarios, heranças, hypothecas, alugueis de predios em qualquer arrabalde. Com o sr. Carmo, rua do Rosario 69, sobrado, 12. 4.

Ama de leite. Precisa-se de uma boa ama attestada pelo Instituto de Protecção e Assistencia á Infancia; na rua Maia Lacerda n. 48, Ipanema.

ERYSIPELA, cura radical, descoberta de um sertanejo. Rua Camerino 99, de 1 ás 4.

DR. CARLOS VILLELA — Tratamento das doenças da pelle, da syphilis e affecções venereas. Pratica dos hospitaes de Paris. Assembléa n. 98, ás 3 horas.

Externato Maurell — Curso de admissão para qualquer escola. Diurno e nocturno. Rua 7 de Setembro n. 170, 1 e 2° andares.

DENTISTA *Americano dr. C. Figueiredo,* especialista em extracções completamente sem dôr e outros trabalhos garantidos; systema aperfeiçoado, preços modicos, e em prestações, das 7 da manhã ás 9 da noite. rua do Hospicio n. 222, canto da Avenida.

DR. ALVINO AGUIAR — Especialista em molestias de: Estomago, rins e pulmões. Tratamento das anemias e depauperamento organico. Molestias das senhoras, clinica medica. Residencia, travessa do Torres, 17. Consultorio, rua Rodrigo Silva 5, das 2 ás 4 (entre Assembléa e S. José).

Externato Minerva — Rua do Rosario n. 172, sobrado. Cursos primario, secundario, commercial e de admissão ás escolas superiores. Diurnos e nocturnos. Ensino pratico de linguas vivas.

PARTEIRA — A verdadeira Mme. Palmyra evita a gravidez. Chama a attenção, prevenindo que só tem consultorio á rua Carioca n. 105, telephone 4.105.

Cartomante Africano, diz tudo, faz unir os separados. Mostra a pessoa que se quer. Trata todas as molestias. Consultas 5$, das 8 ás 3. Rua Visconde do Sapucahy 249.

PERDAS BRANCAS FLÔRES BRANCAS
Curadas radicalmente com o vinho das PILULAS HÉLÉNIENNES do NAUD

DINHEIRO — Tenho de diversos capitalistas, quantia superior a 500:000$ (quinhentos contos), para empregar em hypothecas bem localizadas. Procurar o sr. Lemos, informações n'este jornal.

DR. MASSON DA FONSECA de volta da sua viagem á Europa: Cons., rua d'Assembléa n. 47, das 4 ás 6 horas. Res., rua das Laranjeiras numero 354.

Bilz Delicioso refrigerante Espumante sem alcool. Telp. 1443 — Caixa postal n. 244.

Dr. M. Moniz Freire Clinica Medico-cirurgica-Syphilis. Rua da Carioca n. 33 (das 3 ás 5 horas) Residencia Palmeira 96, (Botafogo).

Gonorrhéas e suas complicações — Cura radical. — Dr. João Abreu — 35, rua do Hospicio. Das 8 ás 4 horas.

OCULOS e pincenez concertam-se, Rua Hospicio n. 78.

ESPIRITA SOMNAMBULO Consulta com clareza todos os segredos e mysterios da vida humana, fazendo desapparecer os atrazos, embaraços, rivalidades, por mais difficeis que sejam, e tratamento de qualquer molestia pelo espiritismo e sciencias occultas; diagnosticos e prognosticos scientificos, garantidos — Das 10 ás 4 da tarde e das 6 ás 8 da noite — Praça da Republica 195, sobrado.

ADVOGADO Corrêa de Oliveira; escriptorio, rua T. Ottoni 106, das 10 ao meio-dia e das 3 ás 5 da tarde. Telephone, 4.355. Res., praça Onze de Junho 157, até ás 9 horas da manhã, e de 5 1/2 da tarde em deante. Causas criminaes, civis, commerciaes e orphanologicas; trata de negocios na Prefeitura e Thesouro, a preços razoaveis.

Vista aos cégos! — Aconselhamos ao publico que soffre da vista o uso da legitima Agua de Santa Luzia, como o collirio mais efficaz, tanto no estado chronico como agudo, das molestias de olhos. Custo da legitima, 2$500 o vidro. Unicos depositarios Bruzzi & C., rua do Hospicio n. 144.

Revue Parisienne — n. 8 e Saison Parisienne, vende-se na Casa Selecta, rua Gonçalves Dias n. 56, por 3$000. Elite, ultimo numero a 2$500. Preços de reclame da casa. 3242

Moldes cortados sob medida, desde 2$000, na Casa Selecta, rua Gonçalves Dias, 56. Edificio do "Jornal do Brasil". 3443

IRRIGADORES para irrigações vaginaes com um frasco de solução de 3$000 a 8$000, Hospicio 78.

FERIDAS e ulceras, curam-se infallivelmente com a BORALINA, á venda em todas as pharmacias. Deposito, rua de S. Pedro n. 127.

Belides Cura destas manchas dos olhos em poucos dias pelo Dr. Neves da Rocha, oculista com longa pratica de sua especialidade no paiz e nos hospitaes de Vienna, Berlim, Paris a Londres, oculista do Hospital da Sociedade Portugueza de Beneficencia e do Hospital do Carmo. Avenida Central, 90, de 1 ás 4 horas.

Coqueluche Tosses rebeldes, bronchites, fraqueza pulmonar, curam-se radicalmente pelo poderoso tonico do apparelho respiratorio. — URIPE PIRANGA (*Pulmol*) — Cura qualquer tosse e a tuberculose. Effeitos garantidos em quatro colheres. Vende-se na Drogaria Pacheco, á rua dos Andradas, n. 59.

AMOLAÇÃO de navalhas e thesouras, Rua Hospicio 78.

LAMBARY

CALLISTA — A. Rebello de Carvalho. Rua Gonçalves Dias n. 74, canto da rua do Ouvidor. — Consultas: das 8 ás 5 horas da tarde. — Telephone n. 4.580.

DR. ED. MEIRELLES doenças das creanças — VIAS URINARIAS. TRATAMENTO RAPIDO DA GONORRHE'A, estreitamento da urethra, syphilis, hydrocele, etc. Exame e tratamento das vias urinarias pela electricidade. — R. Carioca n. 33, das 3-6, Haddock Lobo n. 458.

Estrabismo Cura do estrabismo ou olhos vesgos, fazendo desapparecer completamente esse defeito e readquirindo a physionomia a expressão natural em poucos dias e sem o doente sentir dôr, pelo Dr. Neves da Rocha, especialista com longa pratica de sua especialidade. Avenida Central 90, de 1 ás 4 horas.

ARTIGOS para costura e novidades. Casa A. Silva — Rua Uruguayana n. 56.

Syphilis em geral!
Attesto que o *Elixir de Nogueira*, preparado pelo sr. João da Silva Silveira, é um excellente medicamento, e de racional indicação, em todas as molestias syphiliticas, obtendo com o seu emprego em minha clinica os melhores resultados.
O referido é verdade, e affirmo em fé do meu grão.
Recife 28 de maio de 1908.
DR. PEDRO CALIXTO.
(Firma reconhecida)
Vende-se nas boas pharmacias e drogarias desta cidade
Casa Matriz — PELOTAS — RIO GRANDE DO SUL — Caixa Postal 66 — Deposito Geral e Casa filial —
RUA CONSELHEIRO SARAIVA 14 E 16
CAIXA POSTAL 148
RIO DE JANEIRO

OCULOS vista cançada e myopia. Rua Hospicio, 78.

Molestias dos olhos, ouvidos, nariz, garganta, enfermidades das senhoras, creanças, syphilis, da pelle, vias urinarias e venereas; são tratadas por medicos e operadores especialistas. Todos os dias das 12 á 1 e das 4 ás 6 da tarde. Avenida Passos 106, sobrado. **Consultas gratis.**

LAMBARY

PARTEIRA — Mme. Taveira Morgado, com longa pratica dos hospitaes da Europa, trata de molestias do utero e hemorrhagias e suspensão, evita a concepção em casos indicados; previne que se mudou da rua de S. Pedro para a rua Larga n. 97, sobrado.

Impotencia Ejaculações prematuras, fraqueza sexual, emagrecimento rapido, depauperamento de forças, curam-se rapida e radicalmente pelo poderoso tonico muscular VINHO DE CACA'O IODO PHOSPHATADO de A. A. Castellões. Vende-se á rua dos Andradas n. 95, Drogaria Pacheco.

DR. UBALDO VEIGA, de volta de sua viagem, partecipa aos seus amigos e clientes, que continua a dar consultas e a fazer applicações, SEM DOR, do 914 e 606. — A' rua Sete de Setembro n. 38. Das 2 ás 5 da tarde.

Dr. Mario Carneiro Leão — Medico-operador. Prof. da Faculdade de Ph. e Od. do Estado do Rio. Residencia, Rua Itamby, 61. Telephone, 650 sul. Consultorio: Assembléa, 54, de 1 ás 3. Teleph. 2.630.

Externato Cunha Todos os preparatorios: 20$000. Ensino garantido, successo pleno, obtido, de 1909 até hoje, em muitos estabelecimentos de instrucção. — Das 11 ás 5 horas. — Rua Uruguayana n. 149.

DR. GUSTAVO ARMBRUST — Livre docente de therapeutica da Faculdade de Medicina. Tratamento especial das molestias internas, sobretudo estomago e intestino, prisão de ventre, neurasthenia e tuberculose, pela hydrotherapia, massagem, dietetica e methodo de Bier. Consultas das 2 ás 3. Rua Uruguayana, 3.

CADEIRAS A mais solida e barata — Duzia, 66$000, Quitanda, 164, 1° andar.

PINCENEZ vista cançada e myopia, Rua Hospicio 78.

COLORINA, Tintura ideal garantida para restituir ao cabello a sua côr original preta ou castanha. — Preço, 10$000; pelo correio, mais 2$000. Deposito geral, rua 7 de Setembro n. 147. — R. Kanitz.

Dr. Vicente Luz Clinica medico-cirurgica. Rua da Carioca n. 26, sobrado.

5$000 Lindos sapatos de pellica italiana, pretos e amarellos, salto alto, de abotoar ao lado; 120, Avenida Passos, Casa Guiomar.

14$000 Optimas e elegantissimas botas de kanguru' envernizado, para homem, de abotoar ao lado, formato americano, custam 25$000 nas casas de luxo. — Casa Guiomar, 120 — Avenida Passos.

2$000 Chinellos de alto relevo, belbutina e bezerrinho, para senhoras — artigos que outras casas vendem a 2$500 — 120 — Avenida Passos — Casa Guiomar.

3$000 — Um bom par de sapatos em lona, marron; cinza ou xadrez, para homens e senhoras — 120, Avenida Passos — Casa Guiomar.

8$500 Superiores sapatos de verniz de atacar para senhora. Custam 12$ nas casas de luxo. — Avenida Passos, 120. Casa Guiomar.

Advogado — Dr. N. Tolentino Gonzaga. Rua do Ouvidor n. 68. Inventarios, extincção de usofrutos, fallencias e causas contenciosas. Adeanta-se custas e mais despezas.

CARNAVAL
Alugam-se janellas e gabinetes para os tres dias do proximo Carnaval, no melhor ponto da cidade, á rua da Uruguayana n. 3, em frente ao largo da Carioca e ás ruas da Uruguayana e da Carioca, lados ambos da sombra; preço modico; trata-se no sobrado.

Cartomante
Senhoras e senhoritas, quereis saber o vosso futuro? Ides consultal-o, a grande cartomante mme. Borges, rua do Rezende n. 13, moderno, casa de familia.

Agentes para seguros de vida
Precisa-se de agentes para uma sociedade mutua com séde nesta capital, para propaganda no Rio, Nictheroy e Petropolis.
Offerecem-se vantagens. Cartas a J. L. S., neste jornal.

Automovel — Landolet de luxo
Vende-se um retirado da Alfandega. Póde ser visto na garage S. Paulo, praia de Botafogo n. 404. Trata-se com Azeredo, rua do Rosario n. 76.

ATTENÇÃO
Annulla-se a rifa de uma corrente de ouro por motivo de força maior, que era para se extrair em 31 do corrente mez, pela Loteria da Capital Federal, de José Maria Ferreira Dias, rua Anna Leonidia 56, E. de Dentro. 2953

Rica casa mobilada
Traspassa-se uma casa propria para pensão, ricamente mobilada; na rua do Cattete 148, sobrado.

Os pequenos annuncios de ALUGA-SE, PRECISA-SE e VENDE-SE, não excedendo de tres linhas, custam nesta folha 200 réis, por tres vezes.

Alberto de Magalhães Couto
Solicitador — Rua Dr. Niemeyer n. 23. Engenho de Dentro. Adeanta custas.

CASA 223$000
Aluga-se uma com jardim na frente, varanda, duas salas, tres quartos, banheiro com agua quente e fria, luz electrica, e mais dependencias, á rua Benjamin Constant 160, para tratar no numero 80. 3249

Pianola Metrostyle
Vende-se uma com pouco uso, tendo 50 solos de musicas, para ver na rua D. Carlota 47, das 5 ás 7 da tarde.

Marmores & Granitos Venezianos
Pedras para bancas de cozinha, soleiras, degráos, toilettes, mesas de botequim, etc. Cimento branco.
Niklaus, Silva & C., rua do Hospicio n. 337.

PHAETON
Vende-se um bom Phaeton, mui patente, com quatro logares e uma guarnição de arreios. Vende-se muito barato. Trata-se na cocheira Brasil, rua do Riachuelo 243, com o sr. Andrade e venda e urgente. 1167

Cabellos brancos
Usae a Brilhantina Triumpho, para acastanhal-os. Frasco, 3$000. Vende-se nas perfumarias Bazin, Hermany, Cirio, Nunes e A' Noiva.

Auxiliar de escriptorio
Magalhães — Carmo, 59
O novo livro ensina o *Correntista*, o correspondente e o facturista, etc.
"O Canhenho", de Fontes. Rs. 4$: em todas as livrarias.

Fabrica de biombos
Fabricação especial de biombos de apurado gosto, admittidos pela Hygiene, adaptaveis para divisões de escriptorios, salas, quartos, etc. Encommendas em qualquer dimensão. Deposito e fabrica á rua Senhor dos Passos n. 77. Telephone — Central 5.293.

CASA NO LEME
Aluga-se uma magnifica casa, proximo aos banhos de mar, com gaz e luz electrica, na rua Goulart n. 19. Trata-se no 42 da mesma rua. 1164

PETROPOLIS
Aluga-se a esplendida casa á rua 14 de Julho n. 271, com ou sem mobilia: as chaves estão na mesma rua n. 299, e para informações rua de S. Bento 17, Rio.

Curso Commercial
Escripturação mercantil, francez, portuguez, mathematica, sciencias naturaes, etc. Mensalidade em curso, 35$000. Rua da Alfandega n. 120. Telephone n. 5.454. As matriculas continuam.

PHARMACIA
Vende-se uma em ponto de muito futuro, fazendo regular negocio, com oito annos de existencia no logar, por des contos, valor real da mesma. Bom negocio para um medico que queira fazer clinica. Cartas nesta redacção sob o nome Jam. 1168

Carnaval
Aluga-se uma esplendida sala só para os 3 dias do Carnaval, casa de familia, Avenida Rio Branco n. 149, 2° andar.

O futuro desvendado!!!
Mme. Sinai, cartomante da maxima discreção e seriedade, com longa pratica na Europa, e profundos conhecimentos de sciencias occultas, explica tudo com clareza e faz quaesquer trabalhos para a tranquillidade e bem-estar, realização de casamentos, negocios felizes e combate os vicios e más inclinações. Avenida Passos n. 44, sobrado.

AVISO — Não comprem sem saber o nosso preço

COELHO BASTOS & C. — 40, 42, 44, RUA DOS OURIVES — Rio
Lança-perfume "RODO" de 60 grammas — Duzia 18$000

Exercicios findos
Os advogados drs. Bessone Corrêa e Fernando Nery, com escriptorio á rua do Ouvidor n. 71, 1° andar, encarregam-se de cobrança de contas caidas em exercicios findos, em qualquer Repartição Publica, e bem assim da habilitação ao Montepio civil e militar. 3942

CARTOMANTE
Sciencia, Poder, Verdade e Luz
Tendo estado longo tempo na Bahia, onde adquiriu grandes conhecimentos, possue varios TALISMANS infalliveis á sorte e um breve com o qual tudo consegue: casamentos, reconciliação de amantes, paz e felicidade no lar, sorte no jogo e no commercio, combatendo atrazos de vida privada e commercial.
Rua Frei Caneca, 8
Sobrado

Viajantes
Um rapaz do interior, com bastante pratica de commercio e viagem, deseja encontrar uma ou mais casas para representar, por ordenado ou commissão. Dá por fiadores de sua conducta qualquer casa desta praça que lhe exijam. Carta nesta redacção a S. N. 3242

DROGARIA MATTOS

Meus olhos se tornaram claros, vigorosos e brilhantes depois que comecei a usar a "Agua Sulfatada Maravilhosa, de L. Noronha. E' o soberano dos remedios de olhos; cura toda a sorte de purgações dos olhos, tira a caspa, a comichão, bellides, as dôres nevralgicas; finalmente, é o grande restaurador da vista, unico premiado na Exposição Nacional de 1908.
Qualquer irritação nos olhos desapparece com a applicação de 1 gotta. Vende-se nas principaes Drogarias e Pharmacias.
AGENTES
Rua Sete de Setembro, 81

GONORRHÉAS OPIATINA
Cura radical em poucos dias! Não precisa injecção!
E' o unico especifico anti-blenorrhagico que cura radicalmente em poucos dias, todos os corrimentos recentes ou chronicos, flores brancas, e retensão da urina. Não é injecção. Toma-se tão sómente tres vezes ao dia e em sua composição não entram ingredientes que possam prejudicar o estomago ou intestinos.
Depositarios: Drogaria Rodrigues, rua Gonçalves Dias n. 59 — Pharmacia e drogaria de A. Ruas & C. (antiga pharmacia Simas). PRAÇA TIRADENTES, 9
Cuidado com as imitações!

Moveis a prestações!
Entregam-se em condições vantajosas na fabrica e deposito, á rua General Pedra, 421, proximo ao Mangue, Casa Veiga.

Mme. Vaguimar Lanzoni
Cartomante, somnambula vidente e prophetisa, tambem deita cartas e lê pelas linhas das mãos: note o respeitavel publico que esta somnambula trabalha ha 24 para 25 annos nas sciencias occultas, contendo diversas mediumnidades; dá consultas todos os dias, das 9 horas da manhã ás 9 da noite; na rua de S. Frederico n. 4, morro de S. Carlos. Estacio de Sá.

Sacadas para o Carnaval
Aluga-se na avenida Rio Branco, canto de Ouvidor, esplendidas saccadas, lado da sombra. Trata-se com o sr. Anisio, das 9 ás 11 da manhã, na rua dos Ourives 3, sobrado. 1244

Carvão domestico
O "Domestic Coal", é um carvão especial para cozinha, proprio para casa de familia, facil accender e de grande duração. Unicos agentes, Francisco Leal & C., rua Primeiro de Março n. 91, sobrado; telephone n. 530. Deposito, na Avenida do Mangue (Cáes do Porto). Entrega-se a domicilio.

Caderneta perdida
Tendo-se extraviado a caderneta n. 115.584, da 3ª série da Caixa Economica, pertencente a João Marques Pereira de Carvalho, vem por meio do presente declarar que foi substituida por outra, já requerida.
Rio de Janeiro, 24 de Janeiro de 1913. — João Marques Pereira de Carvalho.

SOFFREIS DA PELLE?
USAE
LUGOLINA
do dr. Eduardo França. UNICO remedio brasileiro premiado com **duas medalhas de Ouro** na exposição Universal de Millão 1906. Premiado tambem com **Medalha de ouro** na Exposição Nacional de 1908. — UNICO remedio brasileiro adoptado e consagrado na Europa e nas Republicas Argentina, Uruguay e Chile pelos medicos e hospitaes

20 annos de successo

COM UM SO' VIDRO
se obtém os mais efficazes e rapidas resultados na cura das molestias, da pelle, comichões, feridas, frieiras, suor dos pés e dos sovacos, assaduras do calor (de entre as coxas), darthros, sarna, caspa, quéda dos cabellos, queimaduras, aphtas e molestias da bocca, brotoejas, manchas, sardas, erisypla, pannos, molestias do utero, etc. E' do resultado efficaz para toilette intima das senhoras evitando qualquer contagio. Em injecção cura qualquer corrimento em poucos dias.
A Lugolina não contém potassa caustica nem soda caustica, nem gorduras, que são irritantes da pelle e entram na composição dos sabões medicinaes e pomadas, formulas essas velhas e anachronicas abandonadas pelos medicos modernos.

DEPOSITARIOS NO BRASIL
Araujo Freitas & C
Rua dos Ourives, 114
NA EUROPA.
CARLO ERBA-Milão
RIBEIRO DA COSTA-Lisboa
EM BUENOS AIRES:
Francisco Lopes
Lavalle 1634

Vende-se em todas as drogarias, pharmacias e perfumarias

SO' E' calvo quem quer.
Perde os cabellos quem quer.
Tem barba falhada quem quer.
Tem caspa quem quer.
PORQUE o **Pilogenio** faz brotar novos cabellos, impede a sua queda, faz vir uma barba forte e sadia e faz desapparecer completamente a caspa e quaesquer parasitas da cabeça ou da barba.
Numerosos casos e curas em pessoas conhecidas são a prova da sua efficacia. A' venda nas boas pharmacias e drogarias desta cidade e do Estado e no deposito geral **Drogaria Giffoni, rua Primeiro de Março 17, antigo, 9 — Rio de Janeiro.**

Gonorrhéa
20 annos de triumpho...! Milhares de curas
Cura radical em 6 dias
A INJECÇÃO PALMEIRA é o medicamento mais conhecido para o tratamento da gonorrhéa, por mais chronica ou aguda que seja; desapparece com o uso de um só vidro evita o estreitamento e não produz a menor dor. A' venda em todas as pharmacias e drogarias. Deposito geral: DROGARIA PACHECO, rua dos Andradas n. 95 — Em S. Paulo: BARUEL & C. — VIDRO 3$000.

ELIXIR DAS DAMAS
Do dr. Rodrigues dos Santos, é o medicamento especial para das senhoras nos periodos da puberdade, sexualidade e menopausa. A venda em todas as pharmacias e drogarias.

Gonorrhéa cura rapida e completa pelo **Gonosan**
evita as complicações, faz desaparecer as dôres em 12 horas
A venda em todas as pharmacias e drogarias
Fabricante J. D. RIEDEL A.-G., Berlin N. 39
Representante: C. A. LALLEMENT
Rua Primeiro de Março 105

CASA OPERARIA
— Rua Marechal Floriano Peixoto n° 12 —
LIQUIDAÇÃO ATE' AO FIM D'STE MEZ:

Chapas duplas Odeon	de 6$000	por..............	4$500
" " Jumbo	" 5$000	por..............	3$000
" Favorite, Beka, Brazil	de 3$000	por..............	2$000
Cordas Record 31	de 6$000	por..............	4$000
Eixos para volantes	" 3$000	por..............	2$000
Astes " "	" 3	por..............	1$000

CAIXEIRAS MOÇAS
O Bazar Colosso admitte mais 4 moças, que sejam deligentes e geitosas para o balcão, que saibam escrever e fazer contas somar o que vendem. Tambem temos vaga para 2 homens ou rapazes com pratica de armarinho, á rua Haddock Lobo n. 4, largo Estacio de Sá. Hoje estão em exposição muitos tecidos das maiores novidades de Paris: luvas curta e compridas, brancas, pretas e de côres, MEIAS fios de escossia e seda, e de todas as qualidades para senhoras, creanças e homens. Vestidos brancos, bordados para creanças de 2 a 4 annos 3$500, ternos brancos e de côres e de todos os feitios para meninos de 2 até 12 annos, camisas para senhoras 1$500, gravatas para homem, collarinhos e punhos, colletes e espartilhos modernos, altos para embellezar as senhoras, 15$000; temos espartilhos até para 3$000. Chegarão novas applicações em gripper desde estreito até um metro de largura, applicações de seda de todas larguras, botões vidrilhos azul marinho e de todas as côres, colchas e cortinados. Rua Haddock Lobo n. 4. Bazar Colosso, em frente á egreja do largo do Estacio Sá.

CHACARA
Vende-se uma com bom predio com grandes commodos e grande área de terreno. Rua Gonzaga Bastos 218. 2952

DYNAMOGENOL

INFALIVEL NA CURA DE
Impotencia
Palpitações
Hysterismo
Anemia
Falta de apetito
Insomnia
Fraqueza do peito
Flores brancas
Fraqueza geral
Dirigir-se á
PHARMACIA MARINHO
Rua Sete de Setembro, 186
RIO DE JANEIRO

APOLICES
Foram furtadas duas apolices ao portador, do emprestimo nacional de 1903, de ns. 7.398 e 16.386, do valor de um conto de réis cada uma e juros de 5 %; previne-se que ninguem faça transacção com as mesmas, pois que todas as providencias foram dadas, tendo sido o facto levado ao conhecimento da policia e Camara Syndical dos Corretores.

SEM DOR!
Obturações e extracções de **DENTES** sem dor absolutamente
O Dr. Drossener annuncia que já se acha installado seu novo gabinete dentario, apparelhado a um systema moderno que grande successo alcançou nos Estados Unidos e na cidade de Paris.
Este systema applicado ás obturações e extracções de dentes faz desapparecer toda e qualquer dor. Além do trabalho ser perfeitissimo, os preços são susceptiveis ao alcance de todos.
Se quereis tratar de vossos dentes deveis consultar ao
Dr. A. Drossner
Avenida Rio Branco, 146
SEM DOR

CARNAVAL
Aluga-se em casa de familia a janellas de saccada.
Rua Marechal Floriano n. 11, largo de Santa Rita.

Aos Asthmaticos!...
Especifico óra descoberto, que tem feito real successo na cura da asthma e bronchite asthmatica.
Uma cura importante:
Illm. sr. major Bruzzi. Estando minha filha Clara, soffrendo de "Asthma", recorri a seu producto, Elixir anti-asthmatico de Bruzzi; e com um só vidro obteve a cura radical, de tão terrivel molestia. Em beneficio de todos passo o presente, por gratidão. Rio, 14 — 12 — 1912.
Horacio Cesar de Lima — Rua Visconde de Itauna n. 543, casa 7.
Venda nas Drogarias e pharmacias e nos depositarios Bruzzi & C. Rua do Hospicio, 144.

Descoberta util
A Pasta anti-venerea cura cancro syphilitico em 3 dias, sem dôr. Depositarios, Granado & C.

Indigestões - Vomitos
calmam-se immediatamente, tomando algumas Perolas de Ether de Clertan. Com effeito, basta tomar duas a quatro Perolas de Ether de Clertan, para parar immediatamente as indigestões e os vomitos nervosos e para restituir a vida em casos de desmaios ou de syncopes. Ellas calmam logo os ataques de nervos, as caimbras de estomago e as colicas do figado. Por isso, a Academia de Medicina de Paris teve a peito approvar o processo de preparação deste medicamento, o que é de subido valor para recommendal-o á confiança dos doentes. A' venda em todas as pharmacias.
P. S. — Para evitar toda confusão, haja cuidado em EXIGIR que o envolucro tenha o ENDEREÇO do Laboratorio: *Maison L. FRÈRE, 19, rue Jacob, Paris.*

CARNAVAL
A Garage Pic-Pic á rua Senador Pompeu n. 19, telephone 3.158, acceita desde já propostas para o serviço dos seus carros nos dias de Carnaval, ao preço de 150$000 por cada dia, ficando o automovel á disposição do cliente das 2 horas da tarde á 1 hora da madrugada. Por cada hora que exceder 15$000. 3225

PEPTOL
Invento do pharmaceutico Pedro Teixeira Dantas. Remedio da Creança, da Mulher, do Homem. Inoffensivo, de sabor agradavel, quasi sem alcool.
O PEPTOL é um tonico nervino absoluto, um digestivo completo, um estimulante geral poderoso.
O PEPTOL fortificando o estomago, o intestino, os nervos, os musculos, cura:
Dyspepsias — Anemia — Prisão de ventre — Fraqueza — Enjôos.
Examinae a bulla que acompanha cada frasco.
Vende-se em qualquer pharmacia ou drogaria. Deposito: drogaria Pacheco, Andradas, 95. Fabrica: Boulevard Vinte e Oito de Setembro n. 326, Pharmacia Dantas. — Rio de Janeiro.

AUTO-TAXI
Vendem-se dois Double Phaeton, com relogio, quasi novos, n. A. G. e Charron, á vista, a prestação ou arrenda-se, mas com garantia. Ver e tratar na Garage Elite. S. Clemente, 62, a qualquer hora. 1688

AULA DE CÓRTE
Professora diplomada na Europa apromptа em 12 lições a cortar por medida e armar sobre manequim, podendo as alumnas trazer suas proprias fazendas. — Confecciona vestidos a preços modicos como reclame da Escola. Acceitam-se alumnos dos Estados. Rua da Alfandega n. 120, 1° andar. Telephone n. 5.451.

Ventarolas Carnavalescas
Tenentes, Fenianos, e Democraticos vendem-se na papelaria Ideal, rua Sete de Setembro 163. 1691

Tecelões de meias
Precisam-se habilitados, assim como meninas para remontar. Dá-se moradia gratuita ás familias nas condições estabelecidas pela Fabrica. Rua da Alegria n. 249, S. Christovão.

Mecanicos
Precisa-se de officiaes de mecanica, com pratica de serviços de automoveis. 70, rua do Riachuelo 72. 1796

CARNAVAL
Alugam-se janellas á avenida Rio Branco n. 142, 1° andar, lado da sombra, canto da rua da Assembléa.

Quereis ter
Sobrancelhas pretas e cerradas, em poucos dias ou cabellos em qualquer parte do corpo? Usae a pomada Mervam. Encontra-se á venda na pharmacia e drogaria Rio Branco, á rua Uruguayana n. 119. Preço 3$000. Encontra-se tambem á mesma rua n. 121. 1804

Pelo amor de Deus
Pede uma esmola ás caridosas almas, a pobre e desamparada viuva cêga Anna do Amaral, de 60 annos de edade. Esta redacção presta-se a receber qualquer esmola, onde a pobre velhinha virá buscar.

Tira Manchas
O Electric Japonez tira qualquer mancha de graxa, pixe, gordura e tinta de oleo, em todos os tecidos de séda, lã e casemira, sem alterar as côres; vidro 1$500. Casa Postal, Ouvidor 141, e Casa Bazin, avenida Central, 131, Luis Hermanny, Gonçalves Dias, 67, e Casa Cirio, Ouvidor 183.

Tamancaria GATO
Completo sortimento de tamancos de todas as qualidades e deposito de chinellos e sandalias dos melhores fabricantes.
Especialidade em tamancos do Porto, francezes e chancas.
Acceitam-se encommendas para esta praça e para o interior.
Tamancos para homens e senhoras a $500 e para creanças a $400.
Miguel de Souza & C.
Rua Marechal Floriano n. 97
TELEPHONE 4.720
RIO DE JANEIRO

ARMAZEM
Aluga-se um novo, em logar de grande futuro, na Estrada Santa Cruz n. 2529, para qualquer ramo de negocio.

Alta cartomancia
Mme. TAGILD, iniciada nos mysterios do occultismo, possuidora de grande poder em sciencias occultas, diz o presente, o passado e prediz o futuro. Faz qualquer trabalho para o bem estar, como sejam: casamentos difficeis, reconciliações e embaraços commerciaes, etc.; na rua General Camara 303, pavimento terreo.
TELEPHONE 4.214
3043

Collegio Diocesano S. José
4, largo do Rio Comprido, 4
Rio de Janeiro
REABERTURA DAS AULAS A 6 DE FEVEREIRO
Para todos os alumnos, internos e externos. 2349

VIAJANTE
Para uma Sociedade Mutua de Peculios, precisa-se de um que conheça todo o Estado do Rio Grande do Sul. Dá-se boas vantagens, a quem estiver nas condições dirija-se a J. Fonseca, á Caixa Postal n. 722.

GONORRHÉAS
Agudas ou chronicas, são curadas radicalmente sem injecção, somente com a Blenocida, medicamento puramente vegetal; á venda em todas as pharmacias e no deposito sito rua Uruguayana n. 35, Campos, Heitor & Comp.

"CAFE' LOUÇA"
Dá-se, em cada kilo deste saboroso café, chicaras para chá, copos, calices, ou pratos, por 1$400!... Matte com os mesmos brindes, kilo 1$200. R. do Sacramento 29, novo.

TERRENO
Compra-se um, até 4:000$, que tenha pelo menos 8 ou 9 metros de frente e que seja situado proximo da linha de bondes em qualquer arrabalde, menos suburbios; informações ao sr. Francisco Telles, no Club de Engenharia.

Olhou para o irmão e esteve quasi recomeçando a chorar.

Como elle envelhecera!...

Fios prateados brilhavam nos seus cabellos outr'ora tão negros; seus bellos olhos tão puros estavam rodeados por um circulo negro; mil rugas finas como canivetadas appareciam nos cantos da boca e cobriam-lhe a fronte.

— Como soffreste! balbuciou Raymundo com desespero.

Carlos não poude deixar de erguer para um grande crucifixo de marfim os seus olhos azues.

— Só Deus sabe! disse elle simplesmente.

Mutuamente, elles se confiaram o que aquelle terrivel mez lhes trouxera de angustias e de dôres.

Carlos contou as bondades paternaes do seu bispo, rigida estatua de gelo em quem o coração ardia, seus encorajamentos, suas consolações, os passos que déra para fazer soltar Raymundo.

— Tu lhe deves a liberdade, disse elle terminando Raymundo por seu lado e falou das torturas do segredo, dos seus interrogatorios, das suas noites sem somno e dos seus dias mais crueis ainda.

Mas, accrescentou elle, quando terminou as suas confidencias, só, entre minhas quatro paredes, não vendo nem sequer um canto do céo, quando consegui dominar a minha dôr pensei no que se havia passado; pouco a pouco, e com extraordinaria nitidez recordei-me do mais pequenino acontecimento, e comprehendi ou adivinhei coisas que minha honradez até então não podera admittir.

— Quaes?

— O sr. de Cypiéres morreu envenenado com um dos terriveis venenos indios de que os brahmanes têm a fabricação e o segredo.

— Desconfiavas disso?

— Tratei-o para isso; empreguei toda a minha sciencia, toda a minha energia, em combater ou evitar os phenomenos mortaes que o fulminavam sob as minhas vistas; uma noite quasi vi o assassino do sr. de Cypiéres, ouvi-o, e no emtanto tu pódes acreditar-me, Carlos, apezar dessas provas tão flagrantes do crime commettido deante de mim, não pude admittil-o, duvidei, duvidei sempre até ao momento da minha prisão.

— Pódes dizer-me com todos os detalhes o que viste?

— Sim.

E miudamente, de facto, Raymundo contou as suas primeiras suspeitas, em presença da mudança subita operada no estado do marquez, a discusão que houvera em sua presença entre Horacio e Magdalena; como elle, Raymundo, presentindo um mysterio, quiz velar o seu doente.

... e a solidão da noite, quando exhausto de fadiga, julgando-se em segurança perto da cama do marquez, se abandonára alguns minutos apenas, talvez, a imperiosa necessidade do somno que o solicitava.

— Mesmo dormindo, disse elle, tive em certo momento a consciencia de que não estava só. Depois de alguns esforços para abrir os olhos, consegui accordar, e levantar-me: o quarto estava deserto, mas falava-se no gabinete de vestir proximo, naquelle onde Clemente Gaube velava.

— Porque não foste lá logo?

— Instinctivamente, olhei primeiro para o sr. de Cypiéres. Elle dormia, sua respiração egual provou-mo. E no emtanto, uma gota indiscreta de liquido ficára na sua barba, no canto da boca, dizendo eloquentemente que elle acabava de beber.

Quem lhe dera essa bebida?...

Ahi, tão perto de mim?...

De que mão, familiar, evidentemente, tomára elle sem desconfiança, elle a suspeita encarnada; e isso inconscientemente, ou pouco mais ou menos, pois que o esforço não o acordára?...

Fôra evidentemente a pessoa que conversava na sala contigua com Clemente que fizera isso.

Só nesse momento foi que corri para o aposento visinho...

Muito tarde!...

Como eu entrava por um lado, o reposteiro que tremia ainda provava-me que alguem fugira pelo outro.

Clemente, interrogado por mim, negou desavergonhadamente, energicamente ter falado com quer que fosse ou mesmo ter visto alguem.

— E depois?...

— E depois, o que queres?...

Tão forte é a honradez em nós que deixei as minhas suspeitas se dissiparem, dizendo commigo que esse envenenamento monstruoso era impossivel.

Quem teria interesse em o fazer?...

Quem podia materialmente o fazer?...

Carlos, branco como um sudario, pronunciava apenas algumas palavras de longe em longe, mas com os seus olhos dilatados por sobre humana angustia, elle acompanhava no rosto do irmão o esforço intelligente do seu pensamento.

Depois de alguns minutos de silencio, Raymundo continuou:

— Uma unica pessoa approximava-se do leito do marquez: Magdalena. Tu a conheces como eu, o arminho não é mais puro nem mais branco.

Para julgal-a mal, seria preciso admittir um caso de hypnotismo inconsciente.

Ora, Magdalena não tem o temperamento nervoso e vibrante que predispõe para esses estados de somnambulismo.

De mais, mesmo para as pessoas que

ILEGÍVEL

LANÇA-PERFUMES ESTRANGEIROS

Preços para liquidar

40 grammas, duzia....... 4$000 || 40 grammas, duzia...... 13$000
15 » » ...... 5$500 || 80 » » ...... 18$000

NA RUA GENERAL CAMARA 107

Juventude
ALEXANDRE

Evita a caspa e a quéda do cabello, dá-lhe vigor e rejuvenesce.

E' o unico tonico que, não tendo nitrato de prata, faz com que os cabellos brancos voltem á côr primitiva e não queima a pelle.

A JUVENTUDE tem merecido os melhores louvores das pessoas cuidadosas na conservação do cabello. O grande consumo e o grande numero de attestados que possuimos nos animam a recommendar a JUVENTUDE como o melhor dos tonicos para desenvolver o crescimento do cabello, tornando-o abundante e macio.

A caspa é uma das maiores causas da calvicie: a JUVENTUDE extingue-a em quatro dias. Preço 3$000. A' venda em todas as boas perfumarias e drogarias do Rio e em S. Paulo, Baruel & C; approvada pela directoria geral de Saude Publica e premiada com medalha de ouro na Exposição Nacional de 1908.

Cuidado com as imitações. Peçam JUVENTUDE ALEXANDRE.

Para embellezar a cutis uzem TALQUINA

PREDIO NO CENTRO DA CIDADE

Compra-se um grande predio nas ruas centraes, como sejam: Sete de Setembro, Ouvidor, Gonçalves Dias, Carioca, Assembléa, etc., etc. Cartas A. X.

AOS DESENGANADOS
DO
RHEUMATISMO E DA SYPHILIS
– A –
Essencia Passos

E' a unica salvação! Não façais experiencias inuteis!

A ESSENCIA PASSOS é o remedio soberano

PILULAS DE CAFERANA
ABREU SOBRINHO

CURAM
Sezões--Maleitas
Febres palustres
Intermittentes
Nevralgias

Muito cuidado com as falsificações e imitações

Unicos depositarios, Bragança Cid & C. — Rua do Hospicio 9.

Elixir das Damas cura as irregularidades da menstruação. do dr. Rodrigues dos Santos

---

Carnaval !!!

AO PARAISO DAS ANDORINHAS

Avisa aos seus freguezes que desde já, acceitam as encommendas de fantasias para CARNAVAL.

109, Avenida Passos, 109

SOALHO systema "Ernesto Betim"

Privilegiado pelas patentes n. 5.388 e 5.388 A

A Companhia Fiat Lux, cessionaria deste privilegio, communica a quem possa interessar que o sr. Francisco Lopes de Assis Silva é actualmente o representante daquelle systema de soalhos.

Rio de Janeiro, 27 de dezembro de 1912—A DIRECTORIA.

Aos srs. constructores e proprietarios

Soalhos systema «Ernesto Betim», privilegiado pelas patentes numeros 5 388 e 5.388 A.

E' o melhor systema de soalhos para lojas, corredores, salas de jantar, espera, salas de bilhares, e finalmente em qualquer commodo de rez do chão ou pavimento armado em concreto.

E' collocado pelo mesmo modo que o ladrilho sem o inconveniente da friagem, nem dos soalhos communs, asylo de ratos, baratas e miasmas.

O soalho systema **Ernesto Betim** é o mais hygienico, economico e duravel que se tem empregado até hoje.

Peçam prospectos e informações com o agente geral **Francisco Lopes de Assis Silva**

Escriptorio a rua Barão de S. Felix n. 48—Telep. 3.569

Ainda... e sempre na ponta!
AS CERVEJAS BRAHMA

SÃO AS MELHORES

Afim de podermos attender com promptidão aos pedidos de cerveja para o

CARNAVAL 1913

Pedimos aos nossos amigos e freguezes a fineza de enviar-nos as suas prezadas ordens com a necessaria antecedencia.

Companhia Cervejaria Brahma

Telephone 111 — Caixa do Correio 1205

PREDIO NO CENTRO DA CIDADE

Compra-se um grande predio nas ruas centraes, como sejam: Sete de Setembro, Ouvidor, Gonçalves Dias, Carioca, Assembléa, etc., etc. Cartas A. X.

BANCO MERCANTIL DO RIO DE JANEIRO

67, Rua Primeiro de Março, 67

Presidente—João Ribeiro de Oliveira e Souza. Director—Agenor Barbosa
BANCO DE DEPOSITOS E DESCONTOS
FAZ TODAS AS OPERAÇÕES BANCARIAS

Conta corrente de movimento		3 %
Letras a premio	3 mezes	4 %
	6 mezes	5 %
	9 mezes	6 %
	12 mezes	7 %
	24 mezes	7 1/2 %

As notas promissoras a prazo de um e dois annos são emittidas com coupons pagaveis trimestralmente, correspondentes aos juros.

QUARTOS MOBILIADOS

Alugam-se, em casa de familia, com e sem pensão, a cavalheiros ou a casal sem filhos, na rua Cardoso Junior, 65, Laranjeiras. Logar muito saudavel. Preço razoavel.

Consultorio Scientifico de belleza do
Mme. QUESADA
MASSAGENS MANUAES E ELECTRICAS

Mme. Quesada, que tanto tem sido procurada e distinguida pela alta sociedade, previne as suas clientes que, devido a sua enorme clientela, deixa de ir á Europa conforme annunciou para buscar os apparelhos mais aperfeiçoados apretechos para melhoramentos no seu **Consultorio Scientifico de belleza**, fazendo essas compras por intermedio da pessoa sua amiga que breve regressará com os mais aperfeiçoados e modernos apparelhos.

Assim pode ser procurada todos os dias no seu consultorio á rua Frei Caneca n. 8, onde applica massagens manuaes e electricas a preço de 2$000 para facilitar as consultas mais a miudo de suas clientes, fazendo desapparecer manchas, sardas e signaes, bem como faz o tratamento dos cabellos, melhorando-os e assetinando-os e transformando a cor a gosto da pessoa.

8, RUA FREI CANECA, 8

(Proximo ao Campo de Sant'Anna)

Mme. Quesada

HOTEL BIBLIANO
AGUAS VIRTUOSAS DE LAMBARY

Proprietaria: Presciliana da Rosa Filho e Silva. Este antigo e acreditado estabelecimento está situado a poucos passos da Fonte, é todo illuminado a luz electrica e dispondo de accommodações para familias, boa mesa, dormitorios amplos e arejados, banheiros, etc., offerece aos srs. viajantes e veranistas o maximo conforto e commodidade, a par de preços accessiveis a todos. 3681

PNEUMOL

Especifico contra fraqueza pulmonar, bronchite e asthma

DROGARIA BERRINI

e em todas as pharmacias

DENTISTA

Moreira Senna, especialista em molestias e extracções completamente sem dôr, dentaduras sem chapa, corôas, pivots, etc. Garante todo trabalho. Systema americano. Preços modicos e em prestações, das 8 ás 8 da noite. Rua Marechal Floriano 46, proximo á rua dos Andradas.

MOBILIA

Uma familia que se retira para Europa, vende diversos moveis, cofre de ferro, machina de costura "Singer", gramophone Victor n. 5, em perfeito estado. Rua Tiradentes n. 60, 2º andar.

LOTERIAS DA CAPITAL FEDERAL

Companhia de Loterias Nacionaes do Brasil

Extracções publicas, sob a fiscalização do governo federal ás 2 1/2 e aos sabbados ás 3 horas

RUA VISCONDE DE ITABORAHY N. 45

HOJE	Sabbado, 1 de fevereiro de 1913
Novo plano	Novo plano
219ª — 8ª	232ª — 3ª
20:000$000	40:000$000
Por 3$200	Por 9$. Só jogam 20.000 bilhetes

Novo e importante plano em que só jogam 16.000 bilhetes

Sabbado, 15 de fevereiro

A's 3 horas da tarde

GRANDE E EXTRAORDINARIA LOTERIA FEDERAL

260ª — 1ª

200:000$

Esta loteria é composta de 6000 bilhetes, divididos em inteiros a 110$ quintos a 22$ e quadragesimos a 2$800, inclusive o sello de consumo, e será extrahida pelo systema de urnas e espheras.

Entregam-se desde já as encommendas

Os pedidos de bilhetes do interior devem ser acompanhados de mais 500 réis para o porte do Correio e dirigidos aos agentes geraes — NAZARETH & C. rua do Ouvidor n. 94.—Caixa 817—Teleg. LUSVEL

GAIACYLINO FORMULA DE F. ESTABILE

para coqueluche, bronchites chronicas, tuberculose pulmonar, tosses rebeldes etc.

31, PRIMEIRO DE MARÇO, 31

PREDIO NO CENTRO DA CIDADE

Compra-se um grande predio nas ruas centraes, como sejam: Sete de Setembro, Ouvidor, Gonçalves Dias, Carioca, Assembléa, etc., etc. Cartas A. X.

GRANDE HOTEL GUANABARA
RUA DA LAPA N. 103

Magnificos aposentos com vistas para a Avenida Beira-Mar

ESPAÇOSO JARDIM PARA CREANÇAS

Caprichoso serviço de mesa e cosinha

Exclusivamente para familias e cavalheiros

RIO DE JANEIRO

João B. Pazo & C.

LANÇA-PERFUME

Duzia de 60 grammas . . . . 16$000
1/2 « « . . . . 8$000

Abatimento para quantidade. **Rua Sete de Setembro n. 105**

LUIZ GERIN & C.

UM GRANDE REMEDIO
O IPEUVÓL

Inegualavel especifico contra o rheumatismo, pois bastam apenas duas colheres para que cesse por completo a dôr. Depurativo do sangue de primeira ordem, ao que se deve o desapparecimento prompto da dôr. Innumeros attestados de pessoas accommettidas do rheumatismo e da syphilis que foram curadas pelo Ipeuvol, possue o seu fabricante. Uns que já se suppunham tuberculosos, devido a tantas dôres que soffriam no peito e costas; outros já receiosos de estarem soffrendo do coração e dos rins, taes eram as dôres que sentiam sobre esses orgãos e afinal com o uso do Ipeuvol convenceram-se que não soffriam, nem do peito, nem do coração, e nem dos rins, e sim do rheumatismo, os quaes, se acham radicalmente curados pelo Ipeuvol. Acha-se á venda em toda parte. Depositarios: Silva & Granado. Rua da Assembléa n. 34.

PREVIDENCIA
CAIXA PAULISTA DE PENSÕES
Secção de peculios

Tendo fallecido, a 4 de dezembro corrente, em Lorena, Estado de São Paulo, o socio Mamede Corrêa de Campos, inscripto no Peculio Geral do Sul, rogamos aos socios pertencentes ao mesmo, realizarem a entrada da quóta de rs. 15$, dentro do prazo de 15 dias, a contar desta data, conforme os nossos Estatutos.

Aos que não fizerem o pagamento de suas quótas, no prazo citado, será concedido ainda novo prazo, de mais 15 dias, a contar do vencimento do primeiro, ficando, porém, suspensos os seus direitos de socios durante esse ultimo prazo, de accordo com o artigo 88 dos Estatutos.

Rio, 15 de dezembro de 1912.
A Directoria.

CODIGO CIVIL

PROJECTO DO CODIGO CIVIL — Trabalho apresentado pela familia do conselheiro José Thomaz Nabuco de Araujo, com um prefacio do sr. dr. João de Sá Albuquerque. Um volume brochado, rs. 5$000.

ESTADO CIVIL, pelo dr. Galdino Siqueira Nascimento. Casamentos e Obitos, Theoria e Pratica. Contendo todas as leis, regulamento, instrucções, avisos, circulares, quer do regimen Imperial quer do Republicano referentes ao estado e registro civil, com desenvolvidos commentarios illustrativos, tomados á doutrina e á jurisprudencia, e finalmente um minucioso e completo formulario. Um vol. de 500 paginas, em fino papel Radio, br. 12$000.

PROCURAÇÃO EM CAUSA PROPRIA, definida e applicada pela jurisprudencia, por Manoel Martins da Costa Cruz. Um volume, 6$000.

CURSO DE PROCESSO CRIMINAL, por Galdino de Siqueira. Com referencia especial á legislação brasileira. Um volume, 12$000.

PRATICA FORENSE ou repertorio completo de jurisprudencia pratica, por Galdino de Siqueira. Um volume encadernado, 20$000.

A' venda na Livraria Magalhães — Rua Julio Cesar n. 59 (antiga do Carmo), Rio de Janeiro.

MICROSCOPIO ZEISS

Vende-se um completamente novo, modelo para estudo, com duas oculares e duas objectivas, tudo em caixa de madeira de lei, por 350$000. Uma estampa anatomica de tamanho natural, que se desdobra, mostrando todos os orgãos isoladamente, por 60$000. Largo de S. Francisco da Prainha, 7. Pharmacia Saude. 2473

OURO

prata, brilhantes, joias usadas, cautellas do Monte de Soccorro, compram-se e pagam-se bem; na rua Sete de Setembro n. 215.

Mattas para carvão

Alugam-se ou vendem-se mattas para carvão; para ver e tratar, na estação de Mauá, com Barenco & Irmão.

THEATRO-CINEMA RIO BRANCO

Empresa: WILLIAM & COMP.

Grande Companhia Nacional de Operetas, Magicas e Revistas — Director ensaiador, actor BRANDÃO — Maestro-regente, PAULINO DO SACRAMENTO

HOJE ● SEGUNDA-FEIRA, 27 DE JANEIRO ● HOJE
3 sessões ● A's 7 e 30, 9 e 10 e 30 ● 3 sessões

54ª, 55ª, e 56ª representações da revuette em 3 actos e 6 quadros, do CINIRA POLONIO:

NAS ZONAS

Pela 1ª vez será representado um novo
QUADRO CARNAVALESCO

Grandioso concurso das populares sociedades carnavalescas

TENENTES, FENIANOS e DEMOCRATICOS

em seus deslumbrantes carros allegoricos

Grande entrada de um CORDÃO, com suas dansas, primorosamente marcadas pelo actor Brandão. **Campos**, num travesti d'um mascara mui conhecido nos bailes carnavalescos; **Cinira Polonio**, no CARNAVAL; Mercedes Villa, no **Dominó**, Silveira, no **Bébé**.

Este quadro é completamente novidade no genero e a sua montagem é deslumbrante

Novos scenarios pintados por JAYME SILVA.

Roupas de A. MESAEDA.

Musica original do maestro BRITTO FERNANDES

Royal Cine

Empresa Castro, Pereira & Silva
CASCADURA

Companhia dramatica dirigida pelo actor **Pereira da Costa** e da qual faz parte a notavel actriz brasileira **Apollonia Pinto.**

HOJE! 27 de Janeiro HOJE!

Recita extraordinaria em favor de uma viuva pobre com 5 filhos menores.

Uma unica representação do soberbo drama em 4 actos

JOÃO JOSÉ

A's 8 1/2 — A's 8 1/2

Haverá bondes extraordinarios
Bilhetes á venda no armazem Castro, Pereira & Silva

Amanhã
OS DEMONIOS DA NOITE

CIRCO SPINELLI
Boulevard de S. Christovão

Companhia Equestre da Capital Federal. Director e proprietario: Affonso Spinelli

HOJE Segunda-feira, 27 de janeiro de 1913 HOJE

Sensacional espectaculo! Attracções e novidades! Attracções e novidades!

Programma extraordinario!

Grandioso festival em beneficio do ex-marinheiro nacional

JOÃO CANDIDO

Brown and Kennedy	Royal Sydney
Applaudidos bailarinos inglezes	Malabarista comico em cycle
Successo!	Original acto!

LES ROSALES
Sugestionadores famosos
ATTRACÇÃO!

Terminará a 2ª parte do programma com o empolgante drama:

OS FILHOS DE LEANDRA
do BENJAMIN DE OLIVEIRA

EMPRESA PASCHOAL SEGRETO

Espectaculos por sessões a preços de cinema

HOJE ● ● Segunda-feira, 27 de janeiro de 1913 ● ● HOJE

NO THEATRO S. JOSE'

Companhia nacional de operetas, comedias, vaudevilles, magicas, revistas e burletas — Direcção scenica do actor Domingos Braga — Maestro director da orchestra, JOSE' NUNES

A mais completa victoria do theatro popular

A's 7, ás 8 3/4 e ás 10 1/2 da noite

Récita da actriz CECILIA PORTO Dedicada ao valoroso club dos FENIANOS

Subirá á scena a sempre querida burleta

FORROBODO'

Novas piadas pelo provecto actor Alfredo Silva no **Guarda Nocturno da Zona O** duetto da Sinhá Zepherina (beneficiada) e **Escandanhas** (Mattos) provoca as mais gostosas gargalhadas — **Trindade** na mulata Petit-pois — Grande successo de **Pepa Delgado**, **Franklin d'Oliveira** na **mulata Rita e maestrinho.**

A banda de musica do 2º batalhão da Brigada Policial, gentilmente cedida, por seu digno commandante, abrilhantará os intervallos

Apuração do concurso Carnavalesco até ao meio dia

DEMOCRATICOS	6229 votos		AMENO REZEDA'	6468 votos
FENIANOS	6093 "		FLOR DO ABACATE	3734 "
TENENTES	3297 "		RECREIO DAS FLORES	3171 "

Continúa o concurso Carnavalesco; os espectadores do espectaculo de hoje poderão votar nos clubs e ranchos de sua sympathia.

Amanhã e todas as noites — DENGO, DENGO incontestavelmente, o maior successo da epocha

---

CINEMA THEATRO CARLOS GOMES

Com as bonificações das entradas vendidas na secção
Ram-Bolk do Maison Moderne
Empreza PASCHOAL SEGRETO

HOJE 27 de janeiro HOJE

PATHÉ JORNAL
180 metros, Natural.

Saida raptou mank spiss
145 metros, comica

AINIMIGA
235 drama

Gratidão do velho Coronel

O GULOSO
570 metros, comica

Os torneios começarão á 1 hora da tarde.

BREVEMENTE — Inauguração do Ram-Bolk no salão do theatro Maison Moderne, com uma nova meza e todas as commodidades, sendo disputado um TORNEIO duplo por 400$ entre os seguintes bolaris:

— RIO—JOÃO, RAMON—NICOLA SAGAVE—JOSE, NATHAL—SANCHEZ, LOURENÇO—IGNACIO, ANTONIO—SILVENO.

THEATRO RECREIO
Empresa theatral. Direcção José Loureiro

Companhia Christiano de Souza
Direcção de Antonio Serra — Maestro F. Barone

HOJE — HOJE

2 SESSÕES | A's 7 e 3/4 e ás 9 e 3/4 | 2 SESSÕES

O maior triumpho theatral!
A esfusiante revista em 5 quadros

P'RA BURRO

A melhor peça que actualmente se representa, na opinião unanime da imprensa e do Publico. O match e apresentação dos clubs de foot-ball. O duetto da CANNINHA e FERNET. As copias dos chapéos pelo popular actor Brandão (sobrinho).

O MAXIXE DA BAHIANA

Grandiosa entrada triumphal dos Clubs Carnavalescos — Democraticos, Tenentes do Diabo e Fenianos e do Grupo Recreio das Flores.

Alegria constante - Espirito e graça sem pornographia

Preços de cinema — Entradas permanentes

Amanhã —A revista P'ra Burro.

Nas noites de 1, 2, 3 e 4 de Fevereiro
4 Grandes e Pomposos Bailes á Fantasia 4

THEATRO S. PEDRO
Direcção José Loureiro

Grande Companhia de Operetas, Magicas e Revistas — Direcção musical dos maestros LUZ JUNIOR e LUIZ MOREIRA

HOJE - A's 7 3/4 e 9 3/4 - HOJE

Espectaculos por sessões a preços de cinema

ULTIMAS! DEFINITIVAMENTE! ULTIMAS representações da revista carnavalesca, de Carlos Bettencourt, musica de Luiz Moreira

FANDANGUASSU'

Em que tomam parte os festejados duettistas luso-brasileiros
"OS GERALDOS"
Exhibindo cinco numeros novos

E que é retirada de scena em pleno successo, para se proceder á transformação do theatro para os

5 Pomposos Bailes á Phantasia 5

um dos quaes será a Matinée Infantil, na 2ª feira de Carnaval, organisada de accôrdo com o Binoculo da «Gazeta de Noticias».

PALACE-THEATRE (South American Tour).

HOJE -- Segunda feira, 27 de Janeiro de 1913 -- HOJE

A'S 9 HORAS DA NOITE EM PONTO
GRANDIOSO ESPECTACULO

● ● O CANGURU' ● ●
FAMOSO BOXEADOR FITZ!

ULTIMA NOVIDADE

LES DANIEL'S Saltadores de Toneis
MR. MONTES Saltador comico.
LINETTE DOLMET Cantora a voz.
Chivito and Livette
LAURE DE SADE

ETC. ETC. ETC.

Sexta-feira, 31 de Janeiro

Grande festival em favor da Caixa Beneficente Theatral de Soccorros Mutuos dos artistas do Grando Coquelin / Organisado pela artista SUZANNA CASTERA.

PREÇOS DO COSTUME

PAVILHÃO INTERNACIONAL

Empresa: PASCHOAL SEGRETO — Avenida Rio Branco

HOJE - Segunda-feira, 27 de janeiro de 1913 - HOJE

GRANDIOSO FESTIVAL ARTISTICO

Em honra e beneficio da laureada cantora cosmopolita

DELIA RODRIGUES

Com o gentil concurso da distincta cantora italiana

Maria Gravina

2 IMPONENTES ESPECTACULOS 2

SESSÃO FAMILIAR A'S 7 1/2 DA NOITE

GRANDE CAFE' CONCERTO
das 9 1/2 á meia-noite

Toma parte toda a troupe

AMANHÃ — Terça-feira — AMANHÃ
Grandiosas novidades!

Apresentação do corpo coral da sociedade
AMENO RESEDA'
que exhibirá em scena as suas originaes danças e cantos, com os quaes vão conquistar a victoria do carnaval de 1913.

Estréa—DUO ALARY, musicos excentricos. MISS. ANY, celebre atiradora. — Reentrée da applaudida cantora brasileira ALZIRA CAMPOS.

ILEGÍVEL

Theatro Apollo

Empresa Theatral Fluminense
Direcção: José Loureiro

3 ESPECTACULOS POR SESSÕES 3

HOJE - A's 7 3|4, e 9 3|4 - HOJE

A mais bella das revistas carnavalescas

Successo sem igual !!!

8ª 9ª e 10ª representações da revista carnavalesca em um prologo, tres actos, sete quadros e uma apotheose, original de Antonio Octavio e Quintilliano, musica original do maestro Luiz Junior

VOCE ME CONHECE ?

Brilhante desempenho dos artistas **Olympio Nogueira, João de Deus, Zazá Soares, Elvira Mendes, Raul Soares, Salles Ribeiro,** Eduardo de Carvalho, Mattos, Eduardo Vieira, Lino Ribeiro, Mario Brandão, **Julia Martins,** Tina Valle, Maria Amelia, Guilhermina, Augusta, Emilia, etc., etc.

Fenianos ! Tenentes ! Democraticos !

No 6º quadro, fará a sua entrada triumphal o cordão carnavalesco **Chora na Rabada.** Caprichosa «mise-en-scéne» de **Rego Barros.**

A revista —**Você me conhece ?** sobe á scena com todas as exigencias de seus autores.

Amanhã e todas as noites—VOCE ME CONHECE ?
A seguir—A revista **Agulhas e Alfinetes**

CINEMA CHANTECLER

Rua Visconde do Rio Branco, 53
Empresa: JULIO, PRAGANA & C.

Hoje Hoje
Das 7 da noite em diante
Novo e attrahente programma com 3748 metros dividido em 11 partes

1ª PARTE
Excursão ao valle de Vasurbia—Natural.

2ª e 3ª PARTES
A Viuva Alegre—Comedia extrahida da popular opereta de Franz Lehar, com 957 metros e 273 quadros, em 2 actos.

4ª e 5ª PARTES
O Sacrificio de Magdalena — Commovente drama em 2 longos actos.

6ª PARTE
Bébé não gosta da porteira — Comica.

7ª, 8ª e 9ª PARTES
Uma pagina de amor—Scenas dramaticas da vida real, com 1300 metros e 344 quadros em 2 actos.

10ª PARTE
Mindo vae ao Circo—Comica.

CINEMA PARIS

Praça Tiradentes, 50 50
Empresa: COUTO PEREIRA & COMP.

HOJE !! — Deslumbrante programma novo — **HOJE !!**
Ultimas novidades !! Sensacionaes producções !!

A Mascara Negra

Arrebatadora peça em tres actos e 285 quadros. Nesta monumental producção o principal papel está entregue aos cuidados da talentosa e provecta actriz do Real Theatro de Copenhague—LILI BECK— que encarna admiravelmente o papel de LYDIA, a desventurada, onde dá expansão aos largos vôos do seu talento de escol.

A Força Irresistivel Bellissima comedia de enredo finissimo

O SOLDADO ESFAIMADO **Belissima fita comica.**

Como extra na matinée:
PAIZAGENS E COSTUMES DA SARDENHA (Natural)

CINEMA IDEAL

60, Rua da Carioca, 62 — Proprietario: M. Pinto — Telephone, 1037

HOJE — SENSACIONAL PROGRAMMA NOVO — HOJE

Composto de 8 films de grande metragem

O fogo vingador - Grande drama de Pathé Frères, com 1000 metros, em 2 partes e 203 quadros.

A Dama de Espadas - Pungente drama da fabrica Cines, com 1.200 metros, em 3 partes e 298 quadros. Romance eivado de mysterios e crimes. De um lado uma ingenua creatura que se presta a servir de instrumento inconsciente de dois malfeitores, e do outro lado o coração de uma mãe alanceado pela dor, a mais cruciante, em ver a propria filha resvalar no abysmo do vicio e do desregramento.

Flor de amor e Flor da morte - Grandioso drama da provecta fabrica Cines, com 1.000 metros, em 2 partes e 194 quadros.

Como extra na matinée A sombra dos credores Grande e imponente film da MILANO.

COMPANHIA CINEMATOGRAPHICA BRASILEIRA

PROGRAMMA DOS CINEMAS

PATHÉ

HOJE -- Espectaculo emocionante -- **HOJE**
MAGESTOSO PROGRAMMA NOVO
Apresentação do magestoso e impolgante drama de Cines

Flor do Amor; Flor da Morte

Romance de forte emoção, que vibra e se infunde na alma do espectador, numa alternativa de dor e anciedade. O sentimento da vingança, nas suas funestas manifestações, origina uma tragedia intensa e terrivel. Execução da peça pela inexcedivel troupe da fabrica CINES, que nada poupou para seu exito brilhante.
1084 METROS 282 QUADROS 3 LONGAS PARTES

COMPLEMENTO DO PROGRAMMA:

Idyllio de titia

Original e bem executada scena dramatica da The Vitagraph

Herismo e... medo

Film comico em que se vê uma pantnera fazer coisas do arco da Velha. Escolhido film de Pathé Fréres.

PATHE' JORNAL

A mais importante revista cinematographica na qual veremos o cortejo de avestruzes, para correrem com os cavallos...

Quinta-feira - O colossal lavor do esmerado fabricante Gaumont, versado sobre assumpto da vida real **O Trafico das escravas** **1495 metros 289 quadros** **3 longas partes**

AVENIDA

Grandiosa sessão cinematographica
Artistico programma novo !!!
APRESENTAÇÃO DO SUBLIME LAVOR

A DAMA DE ESPADAS

1137 metros 298 quadros e 3 actos

Romance eivado de mysterios e crimes; de um lado uma ingenua creatura que se presta a servir de instrumento inconsciente de dois malfeitores; de outro lado o coração de uma mãe alanceado pela dor a mais cruciante em ver a propria filha prestes a resvallar no abysmo do vicio e desregramento.
Cuidadoso film da provecta fabrica CINES

ANARUDHAPURA Bellissima evocação de sitios encantadores da cidade Hindú, denominada o BERÇO DO BUDHISMO, Eclair-Coloris.

A INIMIGA **Delicado e tocante drama intimo GAUMONT**

No salão de espera o delicioso conjuncto des dames RANDI

A Gratidão do Velho Coronel 1050 metros em 2 actos—Bello film de emoção, que se recommenda entre as melhores obras do sentimento. Britania-Films.

O signal no rosto Alegre comedia de costumes americanos apresentada com um humor extremamente jocoso. A. STANDART.

Quinta-feira—O FURACÃO, A TUTELADA DO CORONEL, ENTREVISTA AMOROSA POR MAX LINDER.

ODEON

HOJE — ESPECTACULO DE GALA — HOJE
Matinée e soirée da moda

NO SALÃO DE ESPERA Como sempre continua de successo em successo o magnifico conjuncto de damas francezas sob a direcção de Mme. ROBIDOU

NA TELA

Um programma de sensação, do qual destacamos o bem urdido film de Pathé Fréres.

FOGO VINGADOR

Comedia social cheia de episodios verdadeiros, em que o ciume e o despeito assignalam o tremendo castigo de um artista leviano, que fugiu ao amor puro e sincero de sua amante, para cahir nos braços caprichosos de uma rica fidalga. Um pavoroso e bem apanhado incendio é a chave de ouro deste estupendo film. 987 metros, 198 quadros, 2 actos.

Eclair Jornal n. 25 - **Revista semanal de acontecimentos mundiaes.**

Amor e Automobilismo **— Fina e graciosa comedia, da fabrica Cines de Roma.**

Mentira de Ronaldo - **Scenas campezinas entre Cow Boy de Amerikam Kinema**

Cidade de Napoles - **Uma das mais formosas fitas de panoramas, Film de CINES.**

Bebé anjo da guarda - **Comedia do menino Abelardo**

QUINTA-FEIRA — O dos films de maior valor até hoje apresentados pela complexidade do seu assumpto, profundamente social, editado pela laureada fabrica Eclair, de Paris, que se intitula:
O GENIO DO MAL -- ***Com 1538 quadros, 3 partes***

FILIAES
Rua das Flores, 10, Recife; rua dos Andradas 281, Porto Alegre; rua Duque de Caxias 23, São Paulo, onde se alugam e vendem-se films e apparelhos cinematographicos.

Cinematographo Parisiense

Proprietario J. R. STAFFA — Fundado em 1907 — Avenida Rio Branco 179

Escriptorios :
Avenida Rio Branco. 179—Rio
Alugam-se e vendem-se films e apparelhos cinematographicos
Rue Richer, 49 — PARIS
Escriptorio de representação

HOJE ❋ ❋ ❋ ❋ SUMPTUOSA FESTA DE ARTE ! ❋ ❋ ❋ ❋ HOJE

Indiscutivel successo que ficará memoravel nos annaes da cinematographia moderna através de seu soberbo avanço artistico em 1913

Exhibição pela primeira vez do sensacional film d'Art Dinamarquez

A MASCARA NEGRA

Possante peça dramatica em 3 actos, 285 quadros, desempenhado pela actriz do Real Theatro de Copenhague LILI BECH no papel de Lydia

DESCRIPÇÃO

Mais uma fita de successo pelo seu enredo empolgante. Cheio de lances imprevistos e de difficil execução, o drama que ora exhibe o *Cinematographo Parisiense*, é d'aquelles que prendem, por completo, a attenção do espectador. E' um drama policial, em que a astucia luta contra a astucia, que á força se oppõe a força, e, em que, por momentos, se vê perigar a vida dos protagonistas.

A acção se desenrola nos Estados Unidos, na grande republica norte-americana, o paiz dos dramas desta natureza, em que não é raro para a consecução de interesses, a perpetração de crimes, dos quaes, muitas vezes, não são autores os criminosos profissionaes, nem os vagabundos de taverna, mas sim os grandes millionarios que não querem vêr perigar pequenos interesses seus.

E' desta natureza, o drama que ora passamos a assistir, e o papel principal, de Lydia, é desempenhado pela afamada artista de Copenhague, mme. Lili Beck.

* * *

RESUMO:

Lola, a artista cujos trabalhos eram applaudidos no circo quando o seu vulto donairoso pisava com firmesa, o arame esticado, em que fazia as mais audazes piruetas, terminára o seu contrato, e sómente a amisade do empresario para com João Davis, o amante da artista, fizera com que fosse elle renovado. E Lola, que já via tristes dias sem emprego e sem pão, pois ao artista nem sempre é facil encontrar trabalho, dedicou-se, ainda mais, ao seu amante, a quem, em signal de amisade dá um annel, para lembrança sua. Mas Lola, obrigada a acompanhar a *tournée* do circo, lá se foi.

Passou-se um anno, João Davis é secretario de um *trust* de petroleo, e é incumbido de levar aos engenheiros da companhia uma ordem para abertura de novos filões recentemente descobertos, e cuja planta será levada pelo secretario. Mas outro grande *trust* concorrente sabe que foi descoberto aquelle filão de petroleo e quer se apossar da planta, razão pela qual foi escolhido João para leval-a, em vista da muita confiança que os directores n'elle depositavam. Espiões avisam que João é o portador do documento precioso. Mas João vae no seu quarto, descose o forro do seu casaco e torna a cosel-o, com cuidado, depois de esconder os papeis. E parte para o seu destino.

O *trust* concorrente resolve empregar a astucia para obter os documentos e recorre á argucia de Lydia, uma das suas collaboradoras, a mais intelligente e mais bonita d'ellas. Lydia, que acceita a incumbencia, parte tambem e aboleta-se no mesmo wagon do trem em que partiu João, a cujo lado se senta, e de quem, dentro em pouco capta a confiança, a ponto de, chegados ao destino, seguirem para o mesmo hotel, tomando quartos contiguos. No hotel João Davis recebe um despacho telegraphico em que os seus directores ordenam-lhe que aguarde ordens para a entrega dos papeis.

* * *

Mas Lydia, ante a bondade e cavalheirismo de Davis, sente-se dominada por elle, apaixona-se e não mais póde cumprir a sua missão, pelo que redige um telegramma que vae enviar aos seus, e em que desiste de levar avante a sua missão. Convidada por João, vae assistir a um espectaculo do circo que dava funcções perto do hotel. Um dos numeros de successo é o da dansarina em arame, e João reconhece na artista a sua Lola que não via havia já um anno.

A CILADA

Taboa de salvação

Lydia, já enciumada, nota a persistencia de Davis em olhar para a artista, e segue-o, quando elle procurando um pretexto vae ás *coulisses*, e assiste ao encontro amoroso dos dois amantes que ha muito não se viam.

Lydia que sabe agora que João não a ama, concebe terriveis planos de vingança, volta para o hotel, rasga o telegramma que redigira, e, aproveitando a ausencia de João que fôra novamente encontrar-se com Lola, passa uma revista ao seu quarto, na esperança de encontrar os queridos papeis. Estava neste trabalho quando a porta se abre e entra um criado do hotel com um telegramma. Lydia que se escondera, apodera-se do despacho que é o seguinte:

— "Leve os documentos á rua do Bispo n. 34, ás 9 horas da manhã. Leve uma mascara negra. Signal — 4 pancadas". Lydia rapidamente passa a borracha e substitue o nome da rua para "do Pinto n. 18, ás 3 horas da tarde".

João, de volta ao hotel, lê o telegramma e prepara-se para ir ao local mencionado. Antes, porém, vae ter com Lola, a quem mostra, brincando a mascara negra. Elle sáe, mas Lola desconfia que elle vae para um baile de mascaras, segue-o, e vê que elle entra em uma casa de feia apparencia. João Davis, entretanto, caia em uma armadilha que lhe fôra armada por Lydia e a directoria do *trust* concorrente ao delle. Pesquizado, é encontrado um documento precioso. João, depois de amarrado, é levado para umas aguas furtadas.

* * *

Lola, á noite, não recebendo a visita de João, vae ao hotel, e sábe que elle não voltou mais. Tendo presentimentos de uma desgraça, ella corre ao local em cuja casa viu desapparecer o seu amante. João que conseguira desenvencilhar-se dos laços que o prendiam, chegando á janella das aguas furtadas, percebeu que Lola o procurava. Para dar signal de sua presença atirou á rua o annel que o artista lhe déra. Lola, vendo de onde caira o annel — de um quinto andar —, procurou meio de lá chegar. Pela porta, impossivel! Entrou no pateo e achou uma escada de mão que se apoiava de encontro a um telhado. Deste, para uma agua furtada, e subindo, foi sair em outro telhado. Estava por sobre as aguas furtadas onde se achava preso João. E, a corajosa moça não vacillou siquer ao notar que se achava no beiral de um telhado de um quinto andar! Resoluta chegou por sobre a janella do cochicholo onde se achava seu amante, e, por meio de um cordel, fez chegar até elle um bilhete recommendando-lhe que furasse o soalho, pois que ella, dentro em pouco, estaria no andar de baixo. João responde-lhe que estará prompto, e que ella não avise a policia, mas sómente telegraphe aos directores do *trust* de que elle é secretario.

Lola, depois de enviar este despacho telegraphico, volta ao local da prisão de João, munida de uma corda para effectuar a fuga e salvamento do secretario preso. Ao penetrar, de novo, no pateo, é vista por Lydia, que corre a prevenir os seus. João, que conseguira escapar pelo furo que praticára no soalho, chegando a uma janella do andar inferior, nota que o pateo largo o separava de Lola que se achava em uma sacada do outro lado. A artista, porém, não vacilla, e atira ao prisioneiro uma ponta da corda, e firme esta, valendo-se de sua habilidade, passa para o outro lado!

E' empolgante este quadro, em que o espectador poderá vêr, na realidade, o arrojo desta artista que cruza uma rua, á altura de cinco andares, por sobre uma corda estendida! Mais empolgante ainda é o espectaculo da volta, em que a artista caminha sobre a corda equilibrando a si e a João que, com as mãos seguras nos hombros della, com pés não acostumados á corda bamba, torna arriscadissimo o trabalho da fuga!...

Allucinante se torna o espectaculo quando percebemos que Lydia e os seus, chegados á janella onde ia ter a ponta da corda, estavam á espera dos fugitivos. Peor ainda! Lydia deitára fogo á corda...

E' terrivel o momento para Lola e João, e o espectador segue, com ancia, o empolgante desta scena. Elles viram o perigo. Abaixam-se e seguram a corda, ficando seus corpos balouçando no espaço... e o fogo ia roendo, uma por uma, as tranças da corda... Subito, esta estala, e os corpos, seguros á corda, são precipitados no vacuo. Mas a sorte fôra-lhes favoravel, e a corda encontrando uma varanda, pôz-se a balançar sem ter batido de encontro a uma parede, o que seria a morte inevitavel para os fuggitivos.

Mas Lydia e seus sequazes correm ao pateo e aprisionam, de novo, João e iam amarral-o, juntamente com Lola, quando um automovel irrompe pelo portão. São os amigos de João que vêm em seu soccorro, e chegam a tempo de salval-o e á sua audaciosa companheira, prendendo os criminosos e Lydia a desventurada..

EM FLAGRANTE DELICTO

COMPLEMENTO DO PROGRAMMA

FORÇA IRRESISTIVEL !

Fina comedia de Ambrosio

Como extra na matinée ; - O bellissimo film do natural

Paizes e costumes da Sardenha

Quinta-feira - O film d'Art n. 60, da poderosa Fabrica Nordisk-Film de Copenhague: **As filhas do commandante de Vaisseau** Assombroso drama dividido em 3 partes e 312 quadros, sendo protagonista a querida artista, mme. CLARA WIETH.

Os demais annuncios de theatros, por conveniencia da paginação, vão publicados na penultima pagina